

平成 27 年度 第 10 回一関市総合計画審議会  
次 第

日 時：平成 28 年 2 月 24 日（水）13：30～15：30

場 所：なのはなプラザ 3 階一関市民センター大会議室

1 開 会

2 あいさつ

会長あいさつ

市長あいさつ

3 議題

(1) 総合計画（基本構想及び前期基本計画）の計画書（案）について

【資料No.37】（当日配付）分野別計画の重点施策について

【参考資料】序 第 1 章 総合計画とは

(2) 総合計画後期基本計画「主な指標」の平成 26 年度末時点の状況について

【資料No.38】総合計画後期基本計画「主な指標」一覧

(3) 平成 28 年度予算について

【資料No.39】（当日配付）平成 28 年度予算のポイント

(4) 総合計画実施計画（H28・H29・H30 年度）について

一関市総合計画実施計画書（H28・H29・H30 年度）

(5) 新市建設計画事業の進捗状況について

【資料No.40-1. 資料No.40-2】（当日配付）新市建設計画事業の進捗状況について

(6) 総合計画審議会委員からの意見への対応

【資料No.41】（当日配付）総合計画審議会委員からの意見への対応

4 その他

5 閉会

○ 分野別計画(仮)重点施策について

- ① まちづくりスタッフ会議で選択した重点施策について、完成した前期基本計画の項目に合わせて着色しています。
- ② まちづくりスタッフ会議で協議していた際の項目と変更がある場合はまちづくりスタッフ会議時の「施策の展開」に記載しています。
- ③ 第2分野については事務局で案を作成しました。

| 前期基本計画決定後 |                 |          |                    | まちづくりスタッフ会議時 |                   |   |
|-----------|-----------------|----------|--------------------|--------------|-------------------|---|
| No.       | 施策No.           | 施策の展開No. | 施策の展開              | 施策の展開No.     | 施策の展開             | (仮)重点施策を選択した理由  |
| 1         | 1-1<br>農林水産業    | 1        | 魅力ある農林業と担い手づくり     | 1            | 魅力ある農業と担い手づくり     |   |
| 2         |                 | 2        | 農業生産基盤の整備と担い手育成    | 4            | 農業生産基盤の整備と担い手育成   |   |
| 3         |                 | 3        | 農業の有する多面的機能の発揮     | 3            | 農業の有する多面的機能の発揮の促進 | 農業の生産環境を整備することで、担い手にとって魅力ある農業となるため                              |
| 4         |                 | 4        | 農村コミュニティの活性化       | 6            | 農村の総合コミュニティ化      |   |
| 5         |                 | 5        | 農林水産物の生産・販売支援      | 2            | 人が喜ぶ農林水産物の生産・販売支援 | 消費者が喜ぶものを作ることで販路が拡大し、生産者の所得が安定する。そのことで農業の魅力が向上し、担い手、新規参入につながるため |
| 6         |                 | 6        | 森林の適正管理と利活用        | 7            | 森林の適正管理と利活用       |   |
| 7         |                 | 7        | 地域木材の資源エネルギーとしての活用 | 5            | 地域木材の利活用の促進       |   |
| 8         |                 | 8        | 森林と市民との関わりの創出      | 8            | 森林と市民との関わりの創出     |   |
| 9         | 1-2<br>工業       | 1        | 工業の振興              |              |                   |   |
| 10        |                 | 2        | ものづくり人材の確保と育成      |              |                   | 現在及び将来、地域を担う人材を育成することが産業の発展に欠かせないため                             |
| 11        |                 | 3        | 地域内発型産業の振興         |              |                   | これまで一関が築いてきた産業インフラを活用して、地域産業イノベーションを図る必要があるため                   |
| 12        |                 | 4        | 企業誘致の推進            |              |                   |   |
| 13        | 1-3<br>商業・サービス業 | 1        | 商業、サービス業の振興        | 1            | 中小企業の振興           |   |
| 14        |                 | 2        | 商店街の活性化            |              |                   |   |
| 15        |                 | 3        | 活力ある商業の振興          |              |                   | 地域に根ざした三次産業の振興を図る必要があるため  |
| 16        | 1-4<br>雇用       | 1        | 関係機関との連携による就業支援    |              |                   | 地元への就業を促進するとともに、定着への支援の必要性が高いため                                 |
| 17        |                 | 2        | 勤労者福祉の充実           |              |                   |   |
| 18        |                 | 3        | 能力開発と人材育成          |              |                   |   |

| 前期基本計画決定後 |                       |              |                 | まちづくりスタッフ会議時 |                     |   |   |
|-----------|-----------------------|--------------|-----------------|--------------|---------------------|---|---|
| No.       | 施策No.                 | 施策の<br>展開No. | 施策の展開           | 施策の<br>展開No. | 施策の展開               | (仮)重点施策を選択した理由                                      |   |
| 19        | 1-5<br>観光             | 1            | 観光資源の発掘及び活用     |              |                     | 一関の観光資源の情報発信と周辺市町村とのネットワーク構築が必要なため                  |   |
| 20        |                       | 2            | 体験型観光の振興        |              |                     |   |   |
| 21        |                       | 3            | 受け入れ態勢の整備       |              |                     |   |   |
| 22        |                       | 4            | 骨寺村荘園遺跡の活用      |              |                     |   |   |
| 23        | 2-1<br>都市間交流、国<br>際交流 | 1            | 多様な交流活動の推進      |              |                     | 多様な交流活動の推進を図ることにより2外国人に優しいまちづくりにもつなげることができるため。      |   |
| 24        |                       | 2            | 外国人に優しいまちづくり    | 2            | 在住外国人に優しいまちづくり      |   |   |
| 25        | 2-2<br>道路             | 1            | 広域ネットワークの充実     |              |                     | 経済の活性化、慢性化する交通渋滞の解消、さらに災害時の円滑な救援活動に必要なため。           |   |
| 26        |                       | 2            | 市内ネットワークの拡充     |              |                     |   | 広域幹線道路網に円滑なアクセス、並びに市内の地域間を結ぶ道路網や、地域に密着した生活道路の整備は、1と並行して行う必要がある。 |
| 27        |                       | 3            | 安全安心で快適な道路環境づくり | 3            | 安全・安心・快適な道路環境づくり    |   |   |
| 28        | 2-3<br>公共交通           | 1            | 公共交通機関の充実       | 1            | 公共交通機関の充実           | 地域の特性に応じた運行形態などにより、生活交通の維持確保を図る必要があるため。             |   |
| 29        |                       | 2            | 一ノ関駅周辺の整備       | -            | -                   |   |   |
| 30        |                       | 3            | 生活交通の維持確保       | 2            | 生活交通の維持確保           |   |   |
| 31        | 2-4<br>地域情報化          | 1            | 情報通信基盤の整備と活用    | 1            | 情報通信基盤の整備と活用        | 情報通信基盤はある程度充実していることから、今後は、豊かな住民生活に必要な情報発信が重要と考えるため。 |   |
| 32        |                       | 2            | 情報の受発信と共有の促進    | 2            | 情報の発信と提供            |   |   |
| 33        | 2-5<br>地域づくり活動        | 1            | 地域づくり活動の啓発と意識醸成 | 1            | 地域づくり活動の啓発と意識醸成     | 住民による地域づくり活動へ支援することが地域の活性化につなげることができるため。            |   |
| 34        |                       | 2            | 地域づくり活動の支援      | 2            | 地域づくり活動の支援          |   |   |
|           |                       | -            | -               | 3            | 移住・定住の促進            |   |   |
| 35        | 2-6<br>移住定住、結婚<br>支援  | 1            | 移住定住の促進         | 1            | コミュニティ意識の向上(2-5に合体) | 人口減少対策のため重要である。                                     |   |
| 36        |                       | 2            | 結婚活動の支援         | 2            | コミュニティ活動の充実(2-5に合体) | 人口減少対策のため重要である。                                     |   |

| 前期基本計画決定後 |                          |              |                      | まちづくりスタッフ会議時 |  |   |
|-----------|--------------------------|--------------|----------------------|--------------|--|---|
| No.       | 施策No.                    | 施策の<br>展開No. | 施策の展開                | 施策の<br>展開No. | 施策の展開  | (仮)重点施策を選択した理由  |
| 37        | 3-1<br>子育て               | 1            | 妊娠、出産、子育て支援の充実と環境づくり | 1            | 育児支援の充実と環境づくり  |   |
| 38        |                          | 2            | 幼児教育及び保育環境の充実        | 2            | 幼児教育及び保育環境の充実<br>○保育環境及び幼児教育の充実 に修正してはどうか→ <u>国にあわせ幼児教育、保育環境の記載順とした。</u> | 出産後のサポート体制が大切。生んですぐ子供を預けられる体制が必要。保育環境の充実。0歳から2歳児の需要が高い。特に④が重要と思われる。表題も保育環境の充実を先に表記してはどうか。 |
| 39        |                          | 3            | 児童育成支援の環境整備          |              |  |   |
| 40        | 3-2<br>義務教育・高等教育等        | 1            | 教育内容の充実              |              |  |   |
| 41        |                          | 2            | 地域の連携強化と学校運営の充実      |              |  | (2)地域の連携強化で子どもの健全育成を進めたい。(1)は基本的な事項であるため、(2)を重点施策として選択。                                   |
| 42        |                          | 3            | 教育環境の整備充実            |              |  |   |
| 43        |                          | 4            | 高等教育機関等の充実           |              |  |   |
| 44        | 3-3<br>青少年の健全育成          | 1            | 青少年育成に関するネットワークの整備   |              |  |   |
| 45        |                          | 2            | 青少年の社会参加機会の充実        |              |  | (2)地域との連携強化の中で社会参加の機会を充実させたい。   |
| 46        | 3-4<br>生涯学習              | 1            | 生涯学習環境の充実            |              |  |   |
| 47        |                          | 2            | 生涯学習活動への支援           |              |  | (2)環境整備はされているので、市民参加が大切。  |
| 48        |                          | 3            | 図書館機能の充実             |              |  |   |
| 49        |                          | 4            | 博物館機能の充実             | -            | -  |   |
| 50        | 3-5<br>文化芸術、スポーツレクリエーション | 1            | 文化芸術活動の振興            | 1            | 文化・芸術活動の振興   | (1)(2)どちらも重要。   |
| 51        |                          | 2            | スポーツレクリエーション活動の推進    |              |  | (1)(2)どちらも重要。   |
| 52        | 3-6<br>人権・男女共同参画         | 1            | 人権教育と人権啓発の推進         |              |  |   |
| 53        |                          | 2            | 男女共同参画社会の推進          |              |  | (2)社会的機運として重要。  |
| 54        | 3-7<br>文化財の保護・地域文化の伝承    | 1            | 文化財の保存、活用            | 1            | 文化財の保護   |   |
| 55        |                          | 2            | 地域文化の伝承              |              |  | (2)地域の文化を知ることで保護にもつながる  |

| 前期基本計画決定後 |                                   |          |                      | まちづくりスタッフ会議時 |                     |   |
|-----------|-----------------------------------|----------|----------------------|--------------|---------------------|---|
| No.       | 施策No.                             | 施策の展開No. | 施策の展開                | 施策の展開No.     | 施策の展開               | (仮)重点施策を選択した理由  |
| 56        | 3-8<br>平泉関連資産「骨<br>寺村荘園遺跡」の<br>保護 | 1        | 骨寺村荘園遺跡の保護           |              |                     | (1)保護が世界遺産登録にもつながる。世界遺産ありきではない。                                     |
| 57        |                                   | 2        | 骨寺村荘園遺跡の世界遺産登録       |              |                     |   |
| 58        | 4-1<br>自然環境・環境保<br>全              | 1        | 自然の保全と活用施策の充実        |              |                     | (1)が最優先。(2)次世代への啓蒙活動を進める。(3)公害苦情は法律相談や市で動いていただくことだと思う。              |
| 59        |                                   | 2        | 環境教育の充実              |              |                     | (1)と(2)だと思う。市域は広すぎる。次世代への啓蒙を図るのは大切。若い人だけでなく全体に啓蒙は必要。                |
| 60        |                                   | 3        | 環境保全対策の充実            | 3            | 公害対策の充実             |   |
| 61        | 4-2<br>公園、都市緑化                    | 1        | 公園、緑地の整備             |              |                     | 市は緑が多いことから、緑化もこの項目に含まれる。  |
| 62        |                                   | 2        | 緑化の推進                |              |                     |   |
| 63        | 4-3<br>低炭素社会                      | 1        | 地球環境にやさしいまちづくりの推進    | 1            | 「好循環のまちづくり」の推進      |   |
| 64        |                                   | 2        | 低炭素社会のシステムづくり        |              |                     | (2)が重要  |
| 65        | 4-4<br>循環型社会                      | 1        | 廃棄物の発生抑制、再使用、再生利用の推進 | 1            | ごみの発生抑制・再使用・再生利用の推進 | (3)は将来的には大切だが、リサイクル等に取り組んでいく必要があるため。                                |
| 66        |                                   | 2        | 効率的な廃棄物処理システムの確立     |              |                     |   |
| 67        |                                   | 3        | 環境自治体のシステムづくり        |              |                     |   |
| 68        | 4-5<br>住環境、市営住<br>宅、景観            | 1        | 良好な住環境の形成            |              |                     |   |
| 69        |                                   | 2        | 市営住宅の適切な管理           | 2            | 適正な市営住宅の管理          |   |
| 70        |                                   | 3        | 景観形成の推進              | 3            | 良好な景観形成の推進          | 地域の魅力を生かして解体ではなく活用することが必要だから。                                       |
| 71        | 4-6<br>上水道                        | 1        | 安全な水の安定供給            |              |                     | ラインを長くするだけでなく、地域の井戸や湧水の活用も可能であると考え、不安定な要素(地震などによる井戸枯れ等)があるため。       |
| 72        |                                   | 2        | 未普及地域への対応            |              |                     |   |
| 73        | 4-7<br>下水道                        | 1        | 処理施設の整備と普及促進         |              |                     |   |
| 74        | 5-1<br>医療                         | 1        | 地域医療体制の充実            |              |                     | (2)(3)にも繋がる事項である。医療機関の体制だけではなく、適正受診のために、市全域としての移動手段の充実(患者の足の確保)も必要。 |
| 75        |                                   | 2        | 救急医療体制の充実            |              |                     |   |
| 76        |                                   | 3        | 病院及び診療所の運営           |              |                     |   |

| 前期基本計画決定後 |                       |          |                        | まちづくりスタッフ会議時 |                                 |  |
|-----------|-----------------------|----------|------------------------|--------------|---------------------------------|--|
| No.       | 施策No.                 | 施策の展開No. | 施策の展開                  | 施策の展開No.     | 施策の展開                           | (仮)重点施策を選択した理由                                       |
| 77        | 5-2<br>地域福祉           | 1        | 地域福祉を担うひとづくり           | 2            | 地域福祉活動への市民参加の促進                 | 住民の参加、交流がまず重要である。                                    |
| 78        |                       | 2        | 共に支え合う地域づくり            | 1            | 地域福祉を支えるネットワークづくり               |  |
| 79        |                       | 3        | 充実した福祉サービスを提供する仕組みづくり  | 3            | 暮らしやすい環境づくり                     | 住民の参加、交流がまず重要である。                                    |
| 80        | 5-3<br>高齢者福祉          | 1        | 介護予防の推進                |              |                                 |  |
| 81        |                       | 2        | 地域包括ケアシステムの構築          |              |                                 |  |
| 82        |                       | 3        | 生涯現役社会づくりの推進           |              |                                 | 長いスパンで見ると、将来にいきでくる。できることに取り組むことで、介護予防、健康維持に繋がる。      |
| 83        | 5-4<br>障がい者福祉         | 1        | 権利擁護、相談支援体制の充実         | -            |                                 |  |
| 84        |                       | 2        | ライフステージに応じた切れ目のない支援の提供 | -            |                                 |  |
| 85        |                       | 3        | 自立と社会参加の促進             | -            |                                 |  |
| 86        |                       | 4        | 障がい者が安心して暮らせる地域づくりの促進  | 1            | 障害の有無に関わらず安心して暮らせる地域づくりと社会参加の促進 | 多様な視点で他分野との連携が必要。                                    |
| 87        |                       | 5        | ユニバーサルデザインのまちづくりの推進    | 2            | ユニバーサルデザインのまちづくりの推進             |  |
| 88        | 5-5<br>健康づくり          | 1        | 健康づくり活動の推進             |              |                                 | 心の健康を保つことも重要。受診結果のPDCA。地域の連携、一部の人に集中する役割・負担軽減にもつながる。 |
| 89        |                       | 2        | 保健指導等の充実               |              |                                 |  |
| 90        | 5-6<br>防災(治水、治山を含む)   | 1        | 災害を防ぐまちづくり             |              |                                 |  |
| 91        |                       | 2        | 災害に強いまちづくり             |              |                                 | 災害は防げない。起きる事を前提に取組をすることが必要。                          |
| 92        |                       | 3        | 地域防災活動の充実              |              |                                 | 自主防災組織の取組が必要になってくる。顔の見える防災。                          |
| 93        | 5-7<br>消防、救急・救助       | 1        | 消防力の強化                 |              |                                 | 指標による数値で見えることにより、意識向上につながる。全て重要であり、比較はできない。          |
| 94        |                       | 2        | 予防体制の強化                |              |                                 | 指標による数値で見えることにより、意識向上につながる。全て重要であり、比較はできない。          |
| 95        |                       | 3        | 救急体制の充実                |              |                                 | 指標による数値で見えることにより、意識向上につながる。全て重要であり、比較はできない。          |
| 96        | 5-8<br>防犯・交通安全・市民相談体制 | 1        | 防犯体制の整備                |              |                                 | 生命の安全を最優先に考えるべき。                                     |
| 97        |                       | 2        | 交通安全対策の推進              |              |                                 | 生命の安全を最優先に考えるべき。子供と高齢者が安心して歩ける環境。                    |
| 98        |                       | 3        | 市民相談体制の充実              |              |                                 |  |

## 序

### 第 1 章 総合計画とは

#### 1 本市を取り巻く社会経済情勢と計画策定の趣旨

本市は、平成 18 年度（2006 年度）から平成 27 年度（2015 年度）までの 10 年間を計画期間とする一関市総合計画（基本構想、基本計画、実施計画）に基づき、基本構想に掲げた市の将来像「人と人 地域と地域が結び合い 未来輝く いちのせき」の実現に向け、総合的かつ計画的なまちづくりを進めてきました。

この間、少子高齢化、人口減少のさらなる進行、経済状況や地球規模での環境問題などにより、社会構造や社会経済情勢が変化してきました。これからのまちづくりに大きな影響を与えると考えられる社会経済情勢を次のようにとらえ、まちづくりを進めていきます。

また、平成 28 年度（2016 年度）からは、地方交付税の減額などによりさらに厳しい財政状況となることが見込まれていることから、引き続き歳入歳出全般にわたる徹底した見直しを行い、行財政改革に努めながら、施策を効果的に展開していく必要があります。

#### ○ 少子高齢化と人口減少の進行

わが国の人口は、平成 20 年（2008 年）をピークとして減少局面に入っており、今後は団塊世代の高齢化に伴い高齢化率が高まることが見込まれています。また、合計特殊出生率は、平成 17 年（2005 年）に 1.26 と過去最低値となった後に若干回復傾向にはありますが、依然として低い値となっており、少子化も大きな課題となっています。

このような中、平成 26 年（2014 年）11 月に、人口減少に歯止めをかけ、それぞれの地域で住みよい環境を確保し、将来にわたり活力ある日本社会を維持していくことを目的に「まち・ひと・しごと創生法」が制定されました。

本市においても、少子高齢化及び人口減少等の進行により、地域の活力の低下など多方面に大きな影響が及ぶことが懸念されており、活力あるまちとしてさらに発展していくため、まち・ひと・しごと創生総合戦略を策定し取り組むことにより、これらの課題に正面から向き合い、まちづくりを進めていきます。

#### ○ 経済の動向

わが国の経済状況は、長引く景気低迷から穏やかな回復基調をたどっています。しかしながら、中小企業、小規模事業者は、依然として厳しい経営環境に置かれており、地方経済にも影響を与えています。また、情報通信技術（ICT）等の大きな進歩によって、社会経済の多方面にわたりグローバル化が急速に進展しており、今後ますます国際間、地域間での競争が激しくなることが予想されます。

このような中、わが国は平成 28 年 2 月、環太平洋パートナーシップ（TPP）協定に署名したところであり、今後の影響が懸念されています。

本市においては、市民が力を発揮できる仕事を創出するため、地域資源や地域特性を生かした産業の振興に取り組むとともに、市民活動や経済活動を活発化させるための新たな人の流れをつくりだす必要があります。

#### ○ 深刻化する環境問題

人間の生活や経済社会活動などにより、環境への負荷が増大した結果、地球温暖化、資源の枯渇、生物多様性の減少など、人類の生存基盤に関わる環境問題は悪化の一途をたどっており、環境問題への取組は世界共通の課題となっています。

本市においては、美しい自然を次の世代へ引き継いでいくために、当地方で発生する一般廃棄物やバイオマスなどを資源とし、再資源化やエネルギーを生み出し活用することにより、地域内で資源やエネルギーが循環するまちづくりを進めていく必要があります。

### ○ 東日本大震災への対応

平成 23 年に発生した東北地方太平洋沖地震と地震により発生した巨大な津波は、東北地方を中心に壊滅的な被害をもたらしました。また、東京電力福島第一原子力発電所事故に起因した放射性物質汚染は、今なおわが国にとって最大の環境問題となっています。

東日本大震災を契機に国の災害対応のあり方について見直しが進んでいるほか、市民一人ひとりの防災や環境についての意識が変化するなど安全安心に対する意識が高まっています。

本市においては、平成 20 年に発生した岩手・宮城内陸地震からの復興に取り組んで行こうとしていた矢先に東日本大震災が発生し、住家などに甚大な被害を受けました。震災前の市民生活の基盤と安全安心を取り戻し、経験と教訓を生かし市民と行政が一体となって災害に強いまちづくりを進めていくことが重要です。

### ○ 住民自治の進展

少子高齢化や人口減少などにより地域活動への参加者が減少する一方で、行政に対する住民ニーズは多様化してきており、新たに発生した課題や住民ニーズに対応するため、市民、各種団体、企業、団体など多様な主体が共に行動する協働によるまちづくりが重要となっています。

本市においては、それぞれの地域で地域協働体の設立が進んでいますが、地域づくりの中心的役割を担う地域協働体と行政とが連携し、市民センターを拠点とする地域づくり活動を活発化することにより、地域の特色を生かした住民起点のまちづくりを進めていく必要があります。

こうした社会経済情勢の変化に的確に対応し、さらなる市勢の発展に結びつけていくためには、市民一人ひとりの希望につながるまちの将来像を描くことが必要であり、その将来像の実現に向けて、着実に歩みを進めるための基本方針を明らかにします。

## 2 計画の役割

総合計画は、長期的視点からのまちづくりの方向性を示すものです。市にあっては、今後における行政運営の指針となり、また、市民や企業等の民間団体に対しては、まちづくりの方向性を共有することにより、自主的、積極的な活動が図られることを期待するものです。

そのため、計画は次の役割を担います。

- (1) 市の将来像とまちづくりの基本的な考え方及びこれを達成するための施策の大綱を明らかにすること。
- (2) 市の行財政運営の基本指針として位置付けられ、市政推進にあたっての総合性、計画性、実効性を確保すること。
- (3) 市民と行政との協働によるまちづくりの指針となること。



### 3 計画の構成と目標年次

計画は、基本構想、基本計画及び実施計画の 3 階層で構成し、期間は平成 37 年度（2025 年度）を目標年次とする 10 か年計画とします。

#### (1) 基本構想

目指すべきまちの将来像を明らかにするとともに、その実現のためのまちづくりの基本理念と基本目標を定めるものです。

基本構想は、平成 28 年度（2016 年度）を初年度とし、平成 37 年度（2025 年度）を目標年次とします。

#### (2) 基本計画

基本構想に基づき、中長期的な施策の展開方法を体系的に示すものとし、社会経済情勢の変化に対応するため、前期 5 か年、後期 5 か年の計画とします。

前期基本計画は、平成 28 年度（2016 年度）を初年度とし、平成 32 年（2020 年）を目標年次とします。

#### (3) 実施計画

基本計画に基づき、毎年度、向こう 3 か年度分の個々の施策についての具体的な事業計画を定めるもので、社会経済情勢の変化を見極めながら、ローリングにより見直し、市の予算編成の指針とするものです。

## 第 2 章 市のすがた

### 1 地勢

一関市は、岩手県の南端に位置し、南は宮城県、西は秋田県と接しています。首都圏から 450 キロメートルの距離で、東北地方のほぼ中央、盛岡と仙台の中間地点に位置しています。

一関市の総面積は 1,256.42 平方キロメートルであり、東西は約 63 キロメートル、南北は約 46 キロメートルの広がりがあります。

土地利用の状況は、総面積のうち 60.1 パーセントが山林で占められ、次いで田が 11.2 パーセント、畑が 6.9 パーセントとなっており、県内では比較的農地の割合が高い地域となっています。

### 2 自然

一関市は、四季折々に多彩な表情を示すめぐみ豊かな自然に包まれています。その中で象徴となっているのは、市の西側、奥羽山脈にそびえる栗駒山と、市の東側、緩やかな丘陵地が広がる北上高地の独立峰となっている室根山などの山々です。栗駒山の周囲には深い森が広がり、湯量豊富な須川温泉をはじめ多くの温泉に恵まれています。北上高地は穏やかな隆起準平原で、なだらかな高原には牧場が各所に開かれています。また、平泉の歴史との関わりが深い東稲山も特徴的な山容を見せています。

北上平野の南端部にあたる市の中央部には標高の低い平地が広がり、東北一の大河北上川が緩やかに流れています。北上川の支流は、西から磐井川、金流川、東から砂鉄川、千厩川、黄海川などが注ぎ込み、流域に水のめぐみをもたらしています。磐井川の中流域には渓谷美を誇る巖美溪、砂鉄川には石灰岩地帯を深く刻み込んだ猊鼻溪があり多くの観光客が訪れる名所となっています。

豊かで清らかな水の流れに育まれた地域ですが、一方ではたびたび水害に見舞われています。北上川は上流から狐禅寺地区までは広い川幅の中を流れ下りますが、それより下流側は川幅が狭くなっているため、大雨が降るたびに洪水となり、その影響は支流部にまで及びます。現在、一関遊水地事業や北上川上流狭隘地区治水対策事業、河川改修事業が進められており、水による被害は大きく軽減されるものと期待されています。

また、色とりどりの花が地域を美しく飾り、人々の心を和ませています。春は釣山公園の桜や磐井川のなのはな、猊鼻溪のフジ、室根山のツツジなどが咲き誇り、花と泉の公園、みちのくあじさい園は多くの人々に安らぎを与えています。各地域では、住民の手による花壇づくりが盛んに行われ、春から秋まで道行く人々を楽しませています。

三陸気仙沼の豊穡な海の恵みを支えてきた大川の源流部となっている室根の矢越山では、「森は海の恋人」を合言葉にした植林活動が続けられ、山と海をつないだ環境保全活動として全国的なモデルとなっています。

### 3 気候

一関市の気候は、内陸型の特徴を示し、気候の比較差、年較差は大きいものの、県内では比較的温暖な地域となっています。

市の西側、奥羽山系沿いは標高が高く日本海側の気候の影響を受け、降水量も多く、冬は雪に覆われます。市の中央から東側にかけては、太平洋側の気候に属しており、冬も晴れやすい地域となっています。

### 4 歴史・沿革

一関市の歴史は古く、旧石器時代から人が住み始めた形跡が見られ、縄文時代や弥生時代の遺跡も各地にあります。平安時代には安倍氏、藤原氏が独自の文化を築き上げ、その後葛西氏、伊達氏、田村氏

の治世下に置かれました。

明治の近代化以降の地域の成り立ちは、廃藩置県によって、胆沢県、一関県、水沢県、磐井県と変遷し、明治 9 年に岩手県に編入されました。戦後まもなくまでは、次の図（作成中）に示すように 36 の町村に分かれていました。

昭和 23 年から 33 年にかけてのいわゆる昭和の大合併によって、合併前の 8 市町村となりました。このように、市町村の区域はその時代の移り変わりに対応して、変遷をたどってきました。

## 5 文化

一関市には、世界文化遺産「平泉」の関連遺産として世界遺産暫定リストに登録されている骨寺村荘園遺跡があるほか、平泉文化にゆかりのある遺跡などが各地に残されています。

また一関市は、一関藩医の建部清庵、医学や蘭学、言語学の大槻玄沢、大槻磐溪、大槻文彦、和算の千葉胤秀、刑法思想の芦東山など、これまで多くの優れた人材を輩出してきたところです。歴代の先人たちは学術文化の興隆に力を注ぎ、当地方の文化の発展に寄与してきました。

古くから受け継がれてきた南部神楽をはじめとする伝統芸能や行事が数多く息づいているとともに、国指定重要無形文化財登録を受けている室根神社特別大祭、県内有数の規模を誇る川崎地域の花火大会、奇祭として知られる大東大原水かけ祭りや縄文の野焼きを再現したことをきっかけにはじまった藤沢野焼祭など各地で行われる独特の祭りも豊富です。

農村に根ざした手づくりの料理が代々受け継がれていますが、当地方では古くから冠婚葬祭や農作業の節目、季節の行事などの場面で、もちをついてふるまう「もち食文化」があり、生活に欠かせないものとなっています。また、市内各地でもちを活用したさまざまなイベントが開催されています。このもち食文化はユネスコ無形文化遺産に登録された「和食；日本人の伝統的な食文化」に例示として挙げられています。

これらの文化は、地域の人々だけではなく市民全体の貴重な財産です。また、このような伝統、文化が脈々と受け継がれてきていることは、郷土に対する誇りが養われている証であり、この財産や郷土への誇りを後世に伝えることが求められています。

総合計画 後期基本計画 「主な指標」一覧

| No. | 分野 | 基本計画分類 | 指標No. | ① 指標項目        | ② 指標の説明               | ③ 単位 | ④ H22年度末現在 | ⑨ H23年度末現在 | ⑩ H24年度末現在 | ⑪ H25年度末現在 | ⑫ H26年度末現在 | ⑥ 目標数値(平成27年度末時点) | ⑤ 現状把握の方法                               | ⑦ 目標設定の考え方   | ⑧ 関連事業のうち主なもの                                  | 担当課 | 目標数値(H27年度末)に対する進捗状況及び今後の見通し  |
|-----|----|--------|-------|---------------|-----------------------|------|------------|------------|------------|------------|------------|-------------------|---|--|--|-----|---|
| 1   | 1  | 1      | 1     | 新規就農者数        | 農業の後継者、担い手の確保の状況を示す指標 | 人    | 116        | 151        | 178        | 196        | 216        | 181               | 一関地方新規就農者育成・確保対策チーム調査による(累計)            | 年13人の担い手の確保を目指す                                    | 新規就農者支援資金貸付金                                   | 農政課 | H27年度末目標数値を平成25年度で達成した。今後も年13人以上の確保を目標に対象者の掘り起こしを続けていく。   |
| 2   | 1  | 1      | 2     | 認定農業者数        | 農業振興対策の状況を示す指標        | 人    | 1,065      | 1,043      | 965        | 964        | 959        | 1,200             | 地域ごとの認定農業者数の積み上げ                        | 一関市担い手育成総合支援協議会アクションプログラムにおける目標数値                  | 担い手育成対策事業                                      | 農政課 | 新規掘り起しや認定期限満了者への継続の働きかけを行っているものの、農業者の高齢化及び法人など組織化の傾向が見られることから、毎年減少傾向にあり、目標数値を満たすことは困難と判断される。  |
| 3   | 1  | 1      | 3     | 農業法人数         | 農業の担い手の確保状況を示す指標      | 社    | 51         | 52         | 51         | 55         | 61         | 65                | 地域ごとの農業法人の積み上げ                          | 一関市担い手育成総合支援協議会アクションプログラムにおける目標数値                  |  | 農政課 | 農業法人化した組織はあったが、法人化を目指している組織の法人化時期を延長するなど、平成27年度の目標数値を満たすことは困難と判断される。  |
| 4   | 1  | 1      | 4     | 農用地の利用集積率     | 農用地の担い手への流動化を示す指標     | %    | 34.2       | 35.7       | 34.4       | 38.2       | 39.1       | 55.0              | 農業経営基盤強化促進法に基づく実態調査による認定農業者、特定農業団体への集積率 | 利用集積率=(担い手の自己所有面積+担い手への利用権設定等面積)÷農用地面積(上期基本構想目標数値) |  | 農政課 | 平成26年度から開始した「農地中間管理事業」により、圃場整備地区を中心に新たな集積が進んだものの、市内農用地面積の多くを占める中山間地域の圃場は農地の受け手の確保が困難であり、集積の進捗に課題がある。<br>※数値確定につき修正  |
| 5   | 1  | 1      | 5     | 振興作物(野菜)の作付面積 | 振興作物(野菜)の振興対策の状況を示す指標 | ha   | 74.5       | 75.9       | 81.9       | 76.3       | 75.4       | 83                | JAVいわて南農協及びJAVいわい東農協のデータによる             | 平成24年度までのJAVいわて南及びJAVいわい東の目標に準拠。それ以降は産地維持を図る。      | 野菜花き生産振興事業                                     | 農政課 | 平成24年度に葉たばこ廃作農家を野菜に誘導し、一時的に面積拡大となったが継続されなかった。しかしながら、生産者の高齢化、担い手不足の中、新規栽培者の確保に努め、産地の維持を図っている。今後も、継続した新規栽培者の確保、大規模生産者の育成を図る。  |
| 6   | 1  | 1      | 6     | 振興作物(花き)の作付面積 | 振興作物(花き)の振興対策の状況を示す指標 | ha   | 79         | 72.7       | 70.5       | 67.5       | 69.0       | 85                | JAVいわて南農協及びJAVいわい東農協のデータによる             | 平成24年度までのJAVいわて南及びJAVいわい東の目標に準拠。それ以降は産地維持を図る。      | 野菜花き生産振興事業                                     | 農政課 | 生産者の高齢化、担い手不足により、生産者、面積ともに減少傾向にある。平成26年度から県単補助事業のりんどう産地活性化応援事業により、面積の拡大が図られた。新規栽培者の確保が難しい品目であり、新植を奨励するなどして、産地を維持していく。   |
| 7   | 1  | 1      | 7     | 振興作物(果樹)の作付面積 | 振興作物(果樹)の振興対策の状況を示す指標 | ha   | 264.1      | 253.9      | 247.6      | 182.5      | 177.0      | 266               | JAVいわて南農協及びJAVいわい東農協のデータによる             | 平成23年度までのJAVいわて南及びJAVいわい東の目標に準拠。それ以降は産地維持を図る。      | 強い農業づくり交付金事業(産地競争力強化総合整備事業)果樹経営支援対策事業(産地協議会事業) | 農政課 | 生産者の高齢化、担い手不足により、生産者、面積ともに減少している。新規栽培者の確保が難しい品目であり、今後も減少していくと思われる。今後は、わい化への改植を進めながら、作業軽減を図り、産地を維持していく。  |
| 8   | 1  | 1      | 8     | 肉用繁殖牛飼養頭数     | 肉用牛振興対策の状況を示す指標       | 頭    | 10,167     | 9,837      | 8,692      | 7,760      | 5,529      | 10,560            | 岩手県主要家畜飼養戸数・頭数調べによる                     | 一関市酪農・肉用牛生産近代化計画における目標数値                           | 畜産担い手育成総合対策事業<br>繁殖牛生産振興対策事業                   | 農政課 | 飼養者の高齢化により、飼養戸数、頭数ともに減少しているなか、子牛頭数の全国的な素牛不足により、今までにない高値で取引されている。当分この市場価格で推移する見込みであることから後継者、担い手を中心に多頭飼育を目指す者は出てきているが、小規模農家の飼養中止は進むものと思われる。今後は公共牧場を活用し、低コスト生産を進めながら大規模経営体の育成に努める。 |

総合計画 後期基本計画 「主な指標」一覧

| No. | 分野 | 基本計画分類 | 指標No. | ① 指標項目                   | ② 指標の説明                                  | ③ 単位 | ④ H22年度末現在 | ⑨ H23年度末現在 | ⑩ H24年度末現在 | ⑪ H25年度末現在 | ⑫ H26年度末現在    | ⑥ 目標数値(平成27年度末時点) | ⑤ 現状把握の方法                 | ⑦ 目標設定の考え方                     | ⑧ 関連事業のうち主なもの   | 担当課   | 目標数値(H27年度末)に対する進捗状況及び今後の見通し  |
|-----|----|--------|-------|--------------------------|--|------|------------|------------|------------|------------|---------------|-------------------|---------------------------|--------------------------------|---|-------|---|
| 9   | 1  | 1      | 9     | 乳用牛飼養頭数                  | 酪農振興対策の状況を示す指標                           | 頭    | 3,797      | 3,351      | 3,572      | 3,524      | 3,195         | 4,760             | 岩手県主要家畜飼養戸数・頭数調べによる       | 一関市酪農・肉用牛生産近代化計画における目標数値       | 畜産担い手育成総合対策事業<br>酪農振興総合対策事業                                   | 農政課   | 飼養戸数の減少に歯止めがかかり、担い手が確保されている農場で規模拡大等を行い、飼養頭数の維持がなされている状況。今後も新規経営体は見込めず、年々飼養戸数、頭数の減少が予想される。   |
| 10  | 1  | 1      | 10    | 水田整備率(30%以上区画)           | 農業振興対策の状況を示す指標                           | %    | 53.5       | 54.5       | 55.4       | 39.0       | 40.1          | 70.8              | ”新”いわて農業農村整備計画の実績         | 目標整備率=(整備済面積+整備計画面積)÷整備可能面積    | 県営整備事業、団体営整備事業等   | 農地林務課 | 現状は国平均(63.2)、県平均(51.1%)を大幅に下回っている。今後も基盤整備事業を積極的に推進し、水田整備率のさらなる増加を目指す。農業農村整備事業の国予算大幅減の影響により、水田整備率は微増が予想され、本年度末で目標70.8%の到達は困難な状況である。                                      |
| 11  | 1  | 1      | 11    | 間伐実施面積                   | 森林の保全状況を示す指標                             | ha/年 | 654.3      | 521        | 472.9      | 415.62     | <u>566.00</u> | 550               | 公有林整備事業、民有林間伐等促進事業等の実績による | 毎年、同程度の間伐実施面積を目指す              | 公有林整備事業、民有林間伐等促進事業、森林整備加速化・林業再生基金事業、環境林整備事業、いわて環境の森整備事業、県有林間伐 | 農地林務課 | 人工林約32,000haのうち約23,000haは間伐が必要な4～9齢級となっており、計画的な間伐の実施に努めているものの、木材価格の低迷等により高齢級での間伐が進まない状況にある。<br>また、平成27年度分の森林整備に係る国庫補助内示等が、激減し、予定していた間伐量を実施できない見込みとなっている                 |
| 12  | 1  | 2      | 1     | (公財)岩手県南技術研究センター試験分析件数   | 高い品質を求める姿勢の高まりを讀みとる指標                    | 件/年  | 789        | 834        | 803        | 856        | 910           | 750               | (公財)岩手県南技術研究センター実績による     | 毎年、同程度の試験分析件数を目指す              |   | 工業課   | 専任の技術スタッフを常駐して以降は、順調に利用実績を伸ばしている、既に目標数値である750件を超えている。<br>27年度は、創立20周年を迎えることや、企業ニーズにより機器整備を行うことから、更なる分析件数の増加が見込まれる。<br>また、分析技師(臨時職員)を1名増員したことで件数の増加以外にスムーズな対応についても期待できる。 |
| 13  | 1  | 2      | 2     | (公財)岩手県南技術研究センター等との共同研究数 | 技術力の向上等を目指す姿勢の高まりを讀み取る指標                 | 社/年  | 2          | 2          | 4          | 3          | 2             | 5                 | (公財)岩手県南技術研究センター実績による     | 年間5社の共同研究を目指す                  | 貸研究室整備事業(平成19年度完了)  | 工業課   | 毎年、共同研究の実績があるものの、現時点で目標値は達成していない。<br>一関高専等と連携し、地域企業の新製品や新技術の開発はもちろん、隣接する貸し研究室の利用と合わせ、起業を考えている方の支援や協力など共同研究についての周知機会を増やす目標達成を目指す。  |
| 14  | 1  | 2      | 3     | 誘致企業数                    | 就労の場の増加を示す指標                             | 社    | 13         | 17         | 18         | 20         | 21            | 20                | 実績による                     | 市内工業団地等へ累計20社の誘致を目指す(H18からの累計) |   | 工業課   | 平成25年度末で目標数値である20社の誘致を達成することができた。今後も更なる誘致を目指す。  |
| 15  | 1  | 3      | 1     | 新規高卒者の管内就職率              | 若者の地元定着状況を示す数値                           | %    | 54.8       | 52.0       | 54.7       | 49.7       | <u>51.8</u>   | 60.0              | ハローワークの職業紹介状況により集計        | 管内就職率60%を目指す                   | 一関商工会議所雇用対策事業補助金  | 労働政策課 | 関係機関との連携や各種施策の実施により50%以上が地元定着につながっている。目標数値達成に向け、今後も各種施策の実施及び関係機関との連携を図っていく。<br>※ハローワーク公表数値に修正   |
| 16  | 1  | 3      | 2     | 職業訓練施設における訓練修了延べ人数       | 職業訓練施設を活用した労働者の技能習得及び職業能力開発訓練の機会の拡充を示す数値 | 人日   | 35,188     | 27,594     | 24,517     | 25,840     | 24,945        | 40,000            | 各施設報告により集計                | おおむね10%増を目指す                   | 職業訓練関係事務  | 労働政策課 | 普通課程、短期課程等の訓練者の確保が難しい状況にある。訓練内容の充実や各種訓練の周知等について関係機関と連携し訓練者の確保を図っていく。  |

総合計画 後期基本計画 「主な指標」一覧

| No. | 分野 | 基本計画分類 | 指標No. | ①<br>指標項目             | ②<br>指標の説明          | ③<br>単位 | ④<br>H22年度<br>末現在 | ⑨<br>H23年度<br>末現在 | ⑩<br>H24年度<br>末現在 | ⑪<br>H25年度<br>末現在 | ⑫<br>H26年度<br>末現在 | ⑥<br>目標数値<br>(平成27年<br>度末時点) | ⑤<br>現状把握の方法        | ⑦<br>目標設定の考え方              | ⑧<br>関連事業のうち<br>主なもの                    | 担当課      | 目標数値（H27年度末）に対する進捗状況及び今後の見通し  |
|-----|----|--------|-------|-----------------------|---------------------|---------|-------------------|-------------------|-------------------|-------------------|-------------------|------------------------------|---------------------|----------------------------|---|----------|---|
| 17  | 1  | 4      | 1     | 中心市街地空き店舗率            | 中心市街地の活性化対策の効果を示す指標 | %       | 24.9              | 25.65             | 26.68             | 25.67             | 25.88             | 25.0                         | 空き店舗調査              | 増加傾向にあることから、現状維持を目指す       | 商店街にぎわい創出事業補助金<br>商店街活性化補助金<br>空き店舗入居支援 | 商業観光課    | 事業者の高齢化により商業から撤退する方が多く、空き店舗率が微増した。  |
| 18  | 1  | 4      | 2     | 年間商品販売額               | 卸売り・小売業の年間商品販売額     | 万円      | 19,070,379        | 19,070,379        | 19,070,379        | 19,281,400        | 19,281,400        | 19,070,379                   | 商業統計調査              | 減少傾向にあることから、現状維持を目指す       | 商店街にぎわい創出事業補助金<br>商店街活性化補助金             | 商業観光課    | 長期的にみると減少傾向にあることから、現状維持を目指す。  |
| 19  | 1  | 5      | 1     | 観光客入込数                | 観光業の振興対策の状況を示す指標    | 万人回/年   | 227               | 202               | 204               | 203               | 210               | 234                          | 各施設などからの報告による       | (H22の数値の)3%増を目指す           | 観光振興計画策定事業、仙台・宮城ステーションキャンペーン開催事業        | 商業観光課    | 集計方法による違いはあるが数字で見れば入込数は回復してきている。ただし主要観光地の入込はほぼ横ばいなので積極的なPRが必要。また各種イベントでの集客を増加させることで目標に大きく近づくと考えられる。<br>※施設での集計数値に訂正があったため修正 |
| 20  | 1  | 5      | 2     | 観光宿泊者数                | 観光業の振興対策の状況を示す指標    | 万人回/年   | 11                | 19                | 15                | 13                | 10                | 14                           | 各施設などからの報告による       | 岩手宮城内陸地震前（H19年）の実績を目指す     | 観光振興計画策定事業、仙台・宮城ステーションキャンペーン開催事業        | 商業観光課    | 観光宿泊者数は年々減少傾向にある。仙台・宮城DCが終了し、関心が薄れてきているのが原因と考えられる。<br>※集計数値に訂正があったため修正  |
| 21  | 1  | 5      | 3     | 一関温泉郷入込数              | 観光業の振興対策の状況を示す指標    | 万人/年    | 33                | 35                | 35                | 31                | 29                | 39                           | 温泉郷各施設からの報告による      | 岩手宮城内陸地震前（H19年）の実績を目指す     | 観光振興計画策定事業、仙台・宮城ステーションキャンペーン開催事業        | 商業観光課    | 一関温泉郷入込数は年々減少傾向にある。仙台・宮城DCが終了し、関心が薄れてきているのが原因と考えられる。  |
| 22  | 1  | 5      | 4     | 観光ボランティア登録者数          | 観光客の受け入れ態勢の状況を示す指標  | 人       | 93                | 84                | 85                | 78                | 70                | 100                          | 各団体の会員数             | 現状維持(100人程度)を目指し、現体制の充実を図る | 観光ボランティア団体補助金                           | 商業観光課    | ボランティア登録者の増減があるため、今後もボランティアガイドの養成に努め、ガイド団体の要請を担っていく。<br>※集計数値に訂正があったため修正  |
| 23  | 2  | 1      | 1     | 自治会等登録団体に占める事業実施団体の割合 | 自治会活動の状況を示す指標       | %       | 76.1              | 82.4              | 88.0              | 87.6              | 89.3              | 90.0                         | 自治会等活動費総合補助金申請実績による | 90%を目指す                    | 自治会等活動費総合補助金                            | まちづくり推進課 | 自治会が取組む年間を通じた活動に大いに活用されている。今後も自治会活動の維持や活性化のため、引き続き支援していく必要がある。  |
| 24  | 2  | 2      | 2     | 障がい福祉サービス（日中活動系）の利用者数 | 障がいのある方の地域支援を示す指標   | 人/年     | 733               | 784               | 839               | 866               | 917               | 1,100                        | 給付実績による             | 一関市障がい者福祉計画による             | 自立支援介護給付事業                              | 福祉課      | 相談体制事業の充実と、日中一時支援事業の充実を図り、更なるサービスの向上に努める。   |
| 25  | 2  | 2      | 3     | 施設・病院から地域生活への移行者      | 障がいのある方の地域生活移行を示す指標 | 人       | 29                | 34                | 34                | 11                | 25                | 65                           | 実績による               | 一関市障がい者福祉計画による             |   | 福祉課      | 地域生活移行後の安心した暮らしを支援するため、相談支援等の提供体制の整備と充実を図っていく。  |

総合計画 後期基本計画 「主な指標」一覧

| No. | 分野 | 基本計画分類 | 指標No. | ①<br>指標項目          | ②<br>指標の説明            | ③<br>単位 | ④<br>H22年度<br>末現在 | ⑨<br>H23年度<br>末現在 | ⑩<br>H24年度<br>末現在 | ⑪<br>H25年度<br>末現在 | ⑫<br>H26年度<br>末現在 | ⑥<br>目標数値<br>(平成27年<br>度末時点) | ⑤<br>現状把握の方法        | ⑦<br>目標設定の考え方                | ⑧<br>関連事業のうち<br>主なもの | 担当課    | 目標数値（H27年度末）に対する進捗状況及び今後の見通し                                 |
|-----|----|--------|-------|--------------------|-----------------------|---------|-------------------|-------------------|-------------------|-------------------|-------------------|------------------------------|---------------------|------------------------------|----------------------|--------|--|
| 26  | 2  | 2      | 4     | 福祉施設から一般就労への移行者数   | 障がいのある方の就労支援を示す指標     | 人       | 6                 | 8                 | 6                 | 5                 | 10                | 12                           | 実績による               | 一関市障がい者福祉計画による               | 知的障害者福祉工場建設費償還補助金    | 福祉課    | 職場適応援助者（ジョブコーチ）による支援や職場定着を図るための障害者就業・生活支援センターの支援を積極的に推進していく。 |
| 27  | 2  | 2      | 5     | 市民ボランティア登録者数       | 地域福祉活動への住民参加を示す指標     | 人       | 1,550             | 1,552             | 1,219             | 1,179             | 1,043             | 1,700                        | ボランティアセンターへの登録者数による | 10%増を目指す                     |                      | 長寿社会課  | 減少傾向にある。団体の活動休止、会員（登録者）の高齢化等により、今後も減少が見込まれる。                 |
| 28  | 2  | 2      | 6     | ふれあいサロン数           | 地域福祉活動への住民参加を示す指標     | 団体      | 335               | 339               | 335               | 348               | 350               | 370                          | 社会福祉協議会への登録団体数による   | 10%増を目指す                     |                      | 長寿社会課  | 微増傾向にある。平成27年度の介護保険法改正を受け、「住民運営の通い場」づくりが今後も求められる。            |
| 29  | 2  | 3      | 1     | ファミリーサポートセンター登録会員数 | ファミリーサポートセンターの状況を示す数値 | 人       | 392               | 430               | 447               | 450               | 483               | 420                          | 実績による               | 東部地区への普及に努め、事業立ち上げ時の目標達成を目指す | ファミリーサポートセンター運営事業    | 子育て支援課 | 今後も同程度で推移する見込み。  |
| 30  | 2  | 3      | 2     | 放課後児童クラブ設置数        | 放課後児童対策の充実状況を示す数値     | 箇所      | 16                | 17                | 17                | 16                | 17                | 17                           | 実績による               | 全地域への設置を目指す                  | 放課後児童健全育成事業          | 子育て支援課 | 平成26年度より全地域で実施中。   |
| 31  | 2  | 3      | 3     | 延長保育実施保育所数         | 特別保育事業の充実状況を示す数値      | 箇所      | 25                | 26                | 26                | 25                | 27                | 27                           | 実績による               | 全地域での実施を目指す                  | 特別保育事業               | 子育て支援課 | 今後も同程度で推移する見込み。  |
| 32  | 2  | 3      | 4     | 一時的保育実施保育所数        | 特別保育事業の充実状況を示す数値      | 箇所      | 6                 | 8                 | 8                 | 8                 | 8                 | 10                           | 実績による               | 全地域での実施を目指す                  | 特別保育事業               | 子育て支援課 | 今後も同程度で推移する見込み。  |
| 33  | 2  | 3      | 5     | 乳児保育実施保育所数         | 特別保育事業の充実状況を示す数値      | 箇所      | 28                | 28                | 30                | 32                | 33                | 29                           | 実績による               | 全地域での実施を目指す                  | 特別保育事業               | 子育て支援課 | 全地域で実施された。   |
| 34  | 2  | 3      | 6     | 休日保育実施保育所数         | 特別保育事業の充実状況を示す数値      | 箇所      | 1                 | 1                 | 1                 | 1                 | 1                 | 8                            | 実績による               | 全地域での実施を目指す                  | 特別保育事業               | 子育て支援課 | 今後も同程度で推移する見込み。  |

総合計画 後期基本計画 「主な指標」一覧

| No. | 分野 | 基本計画分類 | 指標No. | ①<br>指標項目          | ②<br>指標の説明                       | ③<br>単位 | ④<br>H22年度<br>末現在 | ⑨<br>H23年度<br>末現在 | ⑩<br>H24年度<br>末現在 | ⑪<br>H25年度<br>末現在 | ⑫<br>H26年度<br>末現在 | ⑥<br>目標数値<br>(平成27年<br>度末時点) | ⑤<br>現状把握の方法        | ⑦<br>目標設定の考え方                              | ⑧<br>関連事業のうち<br>主なもの | 担当課    | 目標数値（H27年度末）に対する進捗状況及び今後の見通し   |
|-----|----|--------|-------|--------------------|----------------------------------|---------|-------------------|-------------------|-------------------|-------------------|-------------------|------------------------------|---------------------|--|----------------------|--------|--|
| 35  | 2  | 3      | 7     | 障害児保育実施保育所数        | 特別保育事業の充実状況を示す数値                 | 箇所      | 9                 | 20                | 17                | 16                | 17                | 12                           | 実績による               | 全地域での実施を目指す                                | 特別保育事業               | 子育て支援課 | 今後も同程度で推移する見込み。  |
| 36  | 2  | 4      | 1     | 避難所標識整備箇所数         | 防災への取り組みを示す指標                    | 箇所      | 230               | 233               | 261               | 267               | 265               | 274                          | 実績による               | 全避難所整備を目指す                                 | 避難所標識整備事業            | 消防本部   | 26年度末避難所数 267施設（25年度末から2施設減）<br>看板未設置の2施設については、避難所指定の解除等を検討していることから設置しない方向であるため、目標数値は達成とする。                  |
| 37  | 2  | 4      | 2     | 木造耐震診断実施棟数         | 防災への取り組みを示す指標                    | 棟       | 324               | 495               | 523               | 571               | 597               | 500                          | 実績による               | 毎年50棟（250棟）の実施を目指す                         | 木造住宅耐震診断事業           | 都市整備課  | 目標は達成しているが、今後も広く事業の周知を行う。  |
| 38  | 2  | 4      | 3     | 自主防災組織の組織化率（世帯数割合） | 防災への取り組みを示す指標                    | %       | 82.9              | 85.1              | 89.1              | 92.2              | 92.3              | 100.0                        | 実績による               | 全世帯組織を目指す                                  | 自主防災組織育成事業           | 消防本部   | 自主防災組織の結成促進については、今後も展開する。<br>新たなステージとして、災害活動ができる自主防災組織の育成にシフトして行く必要がある。                                      |
| 39  | 2  | 4      | 4     | 自主防災組織の訓練実施率       | 防災への取り組みを示す指標                    | %       | 64.5              | 68.1              | 94.4              | 56.2              | 32.3              | 100.0                        | 実績による               | 全組織で訓練の実施を目指す                              | 自主防災組織育成事業           | 消防本部   | 東日本大震災から4年目となり、防災の意識が薄れてきて訓練の実施率の低下につながっていると分析される。<br>しかし、現実には多様な災害が発生していることから、訓練方法の周知や実施に向けた取り組みに力を注ぐ必要がある。 |
| 40  | 2  | 5      | 1     | 普通救命講習修了者数         | 自動体外式除細動器（AED）を含む心肺蘇生法の市民普及を示す数値 | 人       | 53,852            | 58,346            | 63,143            | 67,460            | 71,987            | 64,285                       | 実績による               | 人口の半数を目指す                                  | 応急手当普及啓発事業           | 消防本部   | 応急手当普及啓発は、事業所、自主防災組織、学校等、幅広く開催されている。<br>今後は定期的に更新される応急手当の内容に準じて、指導要領を見直し、市民に普及啓発していく。                        |
| 41  | 2  | 6      | 1     | 防犯連絡所数             | 防犯体制の状況を示す指標                     | カ所      | 612               | 617               | 617               | 613               | 634               | 620                          | 一関、千厩両警察署の設置状況資料による | 一般地域にあっては概ね100世帯に1箇所                       |                      | 生活環境課  | 各地域等の協力により、目標は達成されたが、今後も引き続き協力を求めていく。  |
| 42  | 2  | 6      | 2     | こども110番の家数         | 防犯体制の状況を示す指標                     | 箇所      | 1,076             | 1,172             | 1,155             | 1,187             | 1,142             | 1,076                        | 一関、千厩両警察署の設置状況資料による | 児童数、学校の統廃合等が予想されるが、現状維持を目指す                |                      | 生活環境課  | 各地域等の協力により、目標は達成されたが、今後も引き続き協力を求めていく。  |
| 43  | 2  | 6      | 3     | 歩道設置済市道延長          | 歩行者等への安全確保の状況を示す指標               | km      | 160.3             | 161.8             | 164.4             | 167.2             | 168.6             | 161.6                        | 市道台帳のデータによる         | 平成18年から、年間500mの整備を目指す。（平成22年度までに3.7km整備済み） |                      | 道路管理課  | H27目標数値を達成したが、市民の交通安全確保のため継続し歩道設置整備を行っていく。   |



総合計画 後期基本計画 「主な指標」一覧

| No. | 分野 | 基本計画分類 | 指標No. | ①<br>指標項目        | ②<br>指標の説明               | ③<br>単位 | ④<br>H22年度<br>末現在 | ⑨<br>H23年度<br>末現在 | ⑩<br>H24年度<br>末現在 | ⑪<br>H25年度<br>末現在 | ⑫<br>H26年度<br>末現在 | ⑥<br>目標数値<br>(平成27年<br>度末時点) | ⑤<br>現状把握の方法       | ⑦<br>目標設定の考え方            | ⑧<br>関連事業のうち<br>主なもの | 担当課    | 目標数値（H27年度末）に対する進捗状況及び今後の見通し   |
|-----|----|--------|-------|------------------|--------------------------|---------|-------------------|-------------------|-------------------|-------------------|-------------------|------------------------------|--------------------|--------------------------|----------------------|--------|--|
| 44  | 2  | 6      | 4     | 交通安全教育の開催回数      | 交通安全の意識高揚の状況を示す指標        | 箇所      | 388               | 353               | 371               | 385               | 365               | 390                          | 実績による              | 学校等の統廃合が予想されるが、現状維持を目指す  | 交通安全指導員事業            | 生活環境課  | 学校数が減少する中、概ね目標に近い形で実施しているため、今後も継続していく。                                       |
| 45  | 2  | 7      | 1     | 医師修学資金貸付         | 医師修学資金貸付の状況を示す指標         | 人       | 0                 | 1                 | 2                 | 2                 | 2                 | 5                            | 実績による              | 毎年1人ずつの貸付を目指す            |                      | 健康づくり課 | 目標達成は難しい状況にあるが、今後も継続して制度の周知、進路情報の収集に努め、地域医療を担う医師の確保に取り組む。                    |
| 46  | 2  | 8      | 1     | 介護予防事業参加者数       | 介護保険制度の理解と介護予防の推進状況を示す指標 | 人       | 40,408            | 36,079            | 38,022            | 34,334            | 33,711            | 45,000                       | 実績による              | おおむね10%増を目指す             | 地域支援事業               | 長寿社会課  | 介護予防事業への参加者数は、減少している。地域住民の自主的事業である、No.28「ふれあいサロン」数は増加しており、今後もこの傾向が続くものと思われる。 |
| 47  | 2  | 8      | 2     | 老人クラブ加入者数        | 高齢者の社会参加を示す指標            | 人       | 12,715            | 12,206            | 12,075            | 11,708            | 11,351            | 12,800                       | 一関市老人クラブ連合会加入実績による | 加入者減少の傾向にあることから、現状維持を目指す | 老人クラブ等活動費補助金         | 長寿社会課  | 老人クラブの加入者数は、年々減少している。新規に加入する者が少なく、老人クラブ加入者の高齢化が進み、今後も減少していくことが見込まれる。         |
| 48  | 2  | 9      | 1     | 健康教育参加者数         | 健康づくりへの市民意識に対する指標        | 人       | 15,823            | 15,297            | 13,701            | 14,250            | 16,086            | 16,300                       | 参加者集計による           | 毎年0.5%増を目指す              | 健康教育事業               | 健康づくり課 | H25、H26と増加傾向にあるが、参加者の固定化・高齢化により減少傾向にある。                                      |
| 49  | 2  | 9      | 2     | 健康相談のべ利用者数       | 心身の健康維持と健康づくりへの支援に対する指標  | 人       | 8,685             | 7,285             | 6,663             | 6,934             | 6,149             | 9,000                        | 参加者集計による           | 毎年0.5%増を目指す              | 健康教育事業               | 健康づくり課 | 参加者の固定化・高齢化により減少傾向にある。   |
| 50  | 2  | 9      | 3     | 特定健康診査受診率        | 心身の健康維持と健康づくりへの支援に対する指標  | %       | 37.5              | 39.1              | 38.6              | 37.0              | 36.8              | 43.0                         | 実績による（受診者数/対象者数）   | 毎年1%の増を目指す               | 健（検）診事業              | 健康づくり課 | 数値に増減がみられ目標に示す毎年の増となっていない。今後も継続して受診勧奨に取り組む。                                  |
| 51  | 2  | 9      | 4     | がん検診受診率<br>胃がん検診 | がんの早期発見への取り組み状況を示す指標     | %       | 39.0              | 20.0              | 19.7              | 20.7              | 22.5              | 44.0                         | 実績による（受診者数/対象者数）   | 毎年1%の増を目指す               | 健（検）診事業              | 健康づくり課 | 数値に増減がみられ目標に示す毎年の増となっていない。今後も継続して受診勧奨に取り組む。<br>※受診率確定につき修正                   |
| 52  | 2  | 9      | 5     | 大腸がん検診           | がんの早期発見への取り組み状況を示す指標     | %       | 41.2              | 24.3              | 23.1              | 25.0              | 30.5              | 47.0                         | 実績による（受診者数/対象者数）   | 毎年1%の増を目指す               | 健（検）診事業              | 健康づくり課 | 数値に増減がみられ目標に示す毎年の増となっていない。今後も継続して受診勧奨に取り組む。<br>※受診率確定につき修正                   |

総合計画 後期基本計画「主な指標」一覧

| No. | 分野 | 基本計画分類 | 指標No. | ①<br>指標項目       | ②<br>指標の説明             | ③<br>単位 | ④<br>H22年度<br>末現在    | ⑨<br>H23年度<br>末現在    | ⑩<br>H24年度<br>末現在    | ⑪<br>H25年度<br>末現在    | ⑫<br>H26年度<br>末現在    | ⑥<br>目標数値<br>(平成27年<br>度末時点) | ⑤<br>現状把握の方法     | ⑦<br>目標設定の考え方              | ⑧<br>関連事業のうち<br>主なもの | 担当課       | 目標数値（H27年度末）に対する進捗状況及び今後の見通し  |
|-----|----|--------|-------|-----------------|------------------------|---------|----------------------|----------------------|----------------------|----------------------|----------------------|------------------------------|------------------|----------------------------|----------------------|-----------|---|
| 53  | 2  | 9      | 6     | 肺がん検診           | がんの早期発見への取り組み状況を示す指標   | %       | 47.6                 | 26.6                 | 21.9                 | 23.6                 | 26.2                 | 53.0                         | 実績による（受診者数／対象者数） | 毎年1%の増を目指す                 | 健（検）診事業              | 健康づくり課    | 数値に増減がみられ目標に示す毎年の増となっていない。<br>今後も継続して受診勧奨に取り組む。<br>※受診率確定につき修正              |
| 54  | 2  | 9      | 7     | 子宮がん検診          | がんの早期発見への取り組み状況を示す指標   | %       | 30.6                 | 15.0                 | 15.0                 | 23.1                 | 29.2                 | 36.0                         | 実績による（受診者数／対象者数） | 毎年1%の増を目指す                 | 健（検）診事業              | 健康づくり課    | 数値に増減がみられ目標に示す毎年の増となっていない。<br>今後も継続して受診勧奨に取り組む。<br>※受診率確定につき修正              |
| 55  | 2  | 9      | 8     | 乳がん検診           | がんの早期発見への取り組み状況を示す指標   | %       | 36.8                 | 18.5                 | 17.1                 | 28.0                 | 33.1                 | 42.0                         | 実績による（受診者数／対象者数） | 毎年1%の増を目指す                 | 健（検）診事業              | 健康づくり課    | 数値に増減がみられ目標に示す毎年の増となっていない。<br>今後も継続して受診勧奨に取り組む。<br>※受診率確定につき修正              |
| 56  | 3  | 1      | 1     | 公民館利用者数         | 市民の生涯学習への取り組み状況を示す指標   | 人       | 462,651              | 447,129              | 476,454              | 489,953              | 491,920              | 485,000                      | 実績による            | 5%の増を目指す                   | 生涯学習講座開催事業           | いきがいきづくり課 | 全31館中16館において前年度利用者数を上回り目標数値を達成することができた。平成27年からは市民センターに移行したが、さらに事業の充実に努めていく。 |
| 57  | 3  | 1      | 2     | 社会教育関係団体登録数     | 市民の生涯学習への取り組み状況を示す指標   | 団体      | 960                  | 842                  | 840                  | 726                  | 770                  | 1,200                        | 実績による            | 1200団体の登録を目指す              |                      | いきがいきづくり課 | 高齢化による解散など登録団体数は減少にあったが、26年度には歯止めがかかった。今後も住民の自主的な活動を奨励していく。                 |
| 58  | 3  | 1      | 3     | 図書館蔵書冊数         | 市民の生涯学習環境・読書環境の充実を示す指標 | 冊数      | 583,444              | 639,545              | 696,207              | 765,587              | 774,615              | 794,000                      | 実績による            | 一関市立図書館サービス計画による           | 図書館等整備事業             | 一関図書館     | 新一関図書館の開館にあわせて、図書資料の充実を図った  |
| 59  | 3  | 1      | 4     | 図書館貸出冊数         | 市民の生涯学習環境・読書環境の充実を示す指標 | 冊数      | 625,661              | 747,053              | 708,012              | 690,126              | 849,791              | 894,000                      | 実績による            | 各図書館地区民一人当たり年5冊以上の貸出利用を目指す | 図書館等整備事業             | 一関図書館     | 新一関図書館の開館により、貸出冊数が大幅に伸びているが、新規利用者を増やし目標達成を目指す。                              |
| 60  | 3  | 2      | 1     | CRT（目標基準値検査）全国比 | 児童生徒の学力の全国比を示す数値       |         | 小学校：104<br>中学校：96    | 小学校：105<br>中学校：96    | 小学校：107<br>中学校：101   | 小学校：108<br>中学校：94    | 小学校：107<br>中学校：94    | 小学校：105<br>中学校：100           | 検査実績による          | 全国比から+5を目指す                | 学力実態調査事業             | 学校教育課     | 調査結果を分析したうえ指導に取り組むこととし、特に学力向上のポイントを「算数・数学」に置いて取り組む。                         |
| 61  | 3  | 2      | 2     | 不登校児童生徒出現率      | 児童生徒の健全育成を示す指標         | %       | 小学校：0.22<br>中学校：2.11 | 小学校：0.25<br>中学校：2.66 | 小学校：0.31<br>中学校：2.72 | 小学校：0.47<br>中学校：2.07 | 小学校：0.37<br>中学校：2.39 | 小学校：0.20<br>中学校：2.00         | 実績による            | 出現率の低下を目指す                 |                      | 学校教育課     | 目標を達成するよう各学校で取り組みを強化し、出現率を抑制する。   |

総合計画 後期基本計画 「主な指標」一覧

| No. | 分野 | 基本計画分類 | 指標No. | ①<br>指標項目         | ②<br>指標の説明          | ③<br>単位 | ④<br>H22年度<br>末現在  | ⑨<br>H23年度<br>末現在  | ⑩<br>H24年度<br>末現在  | ⑪<br>H25年度<br>末現在  | ⑫<br>H26年度<br>末現在  | ⑥<br>目標数値<br>(平成27年<br>度末時点) | ⑤<br>現状把握の方法                   | ⑦<br>目標設定の考え方                | ⑧<br>関連事業のうち<br>主なもの   | 担当課       | 目標数値（H27年度末）に対する進捗状況及び今後の見通し   |
|-----|----|--------|-------|-------------------|---------------------|---------|--------------------|--------------------|--------------------|--------------------|--------------------|------------------------------|--------------------------------|------------------------------|------------------------|-----------|--|
| 62  | 3  | 2      | 3     | 小中学校への学校評議員制度の設置率 | 学校評議員制度の導入状況を示す指標   | %       | 小学校：100<br>中学校：100 | 小学校：100<br>中学校：100 | 小学校：100<br>中学校：100 | 小学校：100<br>中学校：100 | 小学校：100<br>中学校：100 | 小学校：100<br>中学校：100           | 実績による                          | 全校への継続設置を目指す                 |                        | 学校教育課     | 小学校34校、中学校18校で設置済み。今後とも全校設置を継続するよう進める。   |
| 63  | 3  | 2      | 4     | 小中学校校舎の耐震化率       | 学校施設の耐震化への取り組みを示す指標 | %       | 77.5               | (82.4)<br>85.4     | 89.0               | 95.0               | 97.6               | 100.0                        | (全棟数-昭和56年以降建築棟数+耐震化済棟数) / 全棟数 | 全校舎での実施を目指す                  | 小中学校耐震補強事業             | 教育総務課     | 平成26年度末で校舎の耐震化が未了となり、耐震性が基準に満たない学校施設は非木造校舎2棟、木造校舎で3校となっている。平成27年度末時点で耐震化が未了となる施設は、非木造校舎1棟、木造校舎1棟となるが、両施設とも今後学校統合予定、協議中の施設となっている。 |
| 64  | 3  | 2      | 5     | 小中学校屋内運動場の耐震化率    | 学校施設の耐震化への取り組みを示す指標 | %       | 91.2               | (93.8)<br>95.2     | 96.7               | 98.4               | 100.0              | 100.0                        | (全棟数-昭和57年以降建築棟数+耐震化済棟数) / 全棟数 | 全施設での実施を目指す                  | 小中学校耐震補強事業             | 教育総務課     | 平成26年度に実施した藤沢中学校屋内運動場耐震補強工事により、小中学校全ての屋内運動場の耐震化が終了した。  |
| 65  | 3  | 2      | 6     | 高等教育機関卒業生の地元就職率   | 市内企業等への就職状況を示す指標    | %       | 15.7               | 16.8               | 14.0               | 13.5               | 12.6               | 25.0                         | 管内への就職者数/卒業者数                  | 25%の就職率を目指す                  | 新規学卒者・求職者情報化研修事業       | 労働政策課     | 県外への就職希望者が多い現状にあるが、関係機関会議や学校訪問等により、地元就職及び定着について連携を図っていく。   |
| 66  | 3  | 3      | 1     | 青少年育成団体活動数        | 青少年育成の環境を図る指標       | 団体      | 146                | 146                | 149                | 144                | 140                | 145                          | 一関市スポーツ少年団本部登録数による             | 少子化傾向にあることから、現状維持を目指す        |                        | スポーツ振興課   | 少子化の影響が大きく団体数や団員数が減少傾向にある。   |
| 67  | 3  | 3      | 2     | 少年事業参加人数          | 学びの意欲化を図る指標         | 人       | 3,421              | 4,714              | 5,773              | 6,743              | 6,009              | 3,720                        | 実績による                          | 3720人の参加を目指す<br>(31館×20人×6回) |                        | いきがいきづくり課 | 目標数値はすでに達成しており、その後も順調に推移している。次年度以降についても引き続き内容の充実に向けていきたい。  |
| 68  | 3  | 4      | 1     | 文化センター利用件数        | 芸術文化活動の活動状況を示す指標    | 件       | 1,134              | 1,315              | 1,405              | 1,166              | 1,115              | 1,247                        | 実績による                          | 10%増を目指す                     | 芸術文化鑑賞事業<br>芸術文化活動奨励事業 | いきがいきづくり課 | 一関文化センターの大ホールと小ホールの改修による利用制限があり利用件数が減少したが、一関公民館の移転により、文化センター施設と研修室等の利用件数が増加。施設全体としての利用件数は増加している。                                 |
| 69  | 3  | 4      | 2     | 一関市博物館入館者数        | 文化・芸術に触れる機会を示す指標    | 人       | 14,237             | 11,953             | 11,761             | 12,521             | 13,367             | 17,000                       | 実績による                          | 20%増を目指す                     |                        | 博物館       | 入館者数に関しては、ほぼ順調に実績を伸ばしてきている。各種講演会等の実績も増加してきている。   |

総合計画 後期基本計画 「主な指標」一覧

| No. | 分野 | 基本計画分類 | 指標No. | ①<br>指標項目                                  | ②<br>指標の説明                            | ③<br>単位 | ④<br>H22年度<br>末現在 | ⑨<br>H23年度<br>末現在 | ⑩<br>H24年度<br>末現在 | ⑪<br>H25年度<br>末現在 | ⑫<br>H26年度<br>末現在 | ⑥<br>目標数値<br>(平成27年<br>度末時点) | ⑤<br>現状把握の方法            | ⑦<br>目標設定の考え方                               | ⑧<br>関連事業のうち<br>主なもの     | 担当課       | 目標数値（H27年度末）に対する進捗状況及び今後の見通し  |
|-----|----|--------|-------|--|---------------------------------------|---------|-------------------|-------------------|-------------------|-------------------|-------------------|------------------------------|-------------------------|---|--------------------------|-----------|---|
| 70  | 3  | 4      | 3     | スポーツ教室参加者数                                 | 市民のスポーツへの取り組み状況を示す指標                  | 人       | 4,289             | 4,066             | 7,448             | 9,237             | 9,791             | 5,150                        | 実績による                   | 20%増を目指す                                    |                          | スポーツ振興課   | 一関市体育協会へ委託している生涯スポーツ推進事業のスポーツ教室の参加者数及び藤沢B&G海洋センターで行われているスイミング教室の参加者数を合計したものであり、藤沢との合併により、平成24年度実績より大幅に増加している。 |
| 71  | 3  | 4      | 4     | スポーツ施設利用者数                                 | 市営スポーツ施設の利用状況を示す指標                    | 人       | 769,490           | 683,367           | 927,217           | 868,064           | 881,905           | 770,000                      | 実績による                   | 人口減を踏まえ、現状維持を目指す                            |                          | スポーツ振興課   | 利用者は前年度に比べ一関地域では、総合体育館が4万人の増加、運動公園が2万人の増加。1～2万人増加したのは花泉、室根、藤沢地域。1～2万人減少したのは大東、千厩、東山地域。川崎地域はあまり増減がなかった。        |
| 72  | 3  | 4      | 5     | 総合型地域スポーツクラブ設立数                            | 地域住民による自主的継続的なスポーツ・レクリエーション活動の状況を示す指標 | 団体      | 1                 | 2                 | 2                 | 2                 | 3                 | 3                            | 設立報告による                 | 3団体の設立を目指す                                  | 統合型地域スポーツクラブ設立・育成奨励費取扱要領 | スポーツ振興課   | 平成27年4月1日にグッジョブクラブが設立し目標となる3団体となった。   |
| 73  | 3  | 5      | 1     | 小中学校を対象とした人権啓発事業の実施回数                      | 子どもたちへの人権教育・啓発の取り組みを示す指標              | 回       | 1                 | 1                 | 1                 | 1                 | 1                 | 1以上                          | 実施状況の把握による              | 人権の花運動の実施の継続を目指す                            |                          | 長寿社会課     | 人権の花運動のほか、人権作文、人権書道コンテストを通じ、児童・生徒の人権啓発活動に努めた。今後も継続実施し人権啓発に努める。  |
| 74  | 3  | 5      | 2     | 男女共同参画サポーター認定者数                            | 男女共同参画意識の醸成を示す指標                      | 人       | 61                | 61                | 65                | 66                | 67                | 101                          | 岩手県からの認定者通知による          | 毎年各地域1名計8名の増を目指す                            | 男女共同参画社会リーダー育成事業         | いきがいきづくり課 | 男女共同参画への理解を深めるとともに、サポーター養成講座受講助成を活用してもらうなど、受講体制を整え各地域の増を目指す。  |
| 75  | 3  | 5      | 3     | 男女それぞれの委員数が委員定数の40%以上である審議会等の数の全審議会等に対する割合 | 女性の市政への参画を示す指標                        | %       | 15.8              | 9.8               | 17.1              | 23.8              | 33                | 80.0                         | 実績による                   | 男女それぞれの委員数が委員定数の40%以上である審議会等の数が全審議会等の8割を目指す |                          | いきがいきづくり課 | それぞれの審議会等を規定する法律、条例等による委員の選任基準を踏まえ、一関市審議会等委員への女性の参画促進指針の通知により、取り組みを進める。                                       |
| 76  | 3  | 6      | 1     | 指定等文化財数                                    | 文化財の調査と適切な保護・保全の状況を示す指標               | 件       | 230               | 231               | 233               | 231               | 231               | 235                          | 文化財悉皆調査による              | 1年に1件の登録を目指す                                | 文化財保存管理事業                | 文化財課      | 指定等文化財については、適切な保護に努めた。未指定文化財については、情報収集に努め、指定候補物件リストの作成に着手した。  |
| 77  | 3  | 7      | 1     | 景観阻害要因数                                    | 骨寺村荘園遺跡の保全状況を示す指標                     | 件       | 14                | 14                | 8                 | 2                 | 2                 | 0                            | 景観阻害要因として特定する物件の現状確認による | 景観阻害要因として特定した物件のうち撤去作業可能物件の全撤去を目指す          |                          | 骨寺荘園室     | 目標達成に向け順調に推移  |
| 78  | 3  | 7      | 2     | 支援団体数                                      | 骨寺村荘園遺跡の啓発活動の状況を示す指標                  | 団体      | 13                | 14                | 14                | 17                | 25                | 20                           | 啓発活動、保全活動に参加する団体数。      | 20団体を目指す                                    |                          | 骨寺荘園室     | 目標達成  |

総合計画 後期基本計画 「主な指標」一覧

| No. | 分野 | 基本計画分類 | 指標No. | ①<br>指標項目          | ②<br>指標の説明      | ③<br>単位 | ④<br>H22年度<br>末現在 | ⑨<br>H23年度<br>末現在 | ⑩<br>H24年度<br>末現在 | ⑪<br>H25年度<br>末現在 | ⑫<br>H26年度<br>末現在 | ⑥<br>目標数値<br>(平成27年<br>度末時点) | ⑤<br>現状把握の方法       | ⑦<br>目標設定の考え方  | ⑧<br>関連事業のうち<br>主なもの                           | 担当課      | 目標数値（H27年度末）に対する進捗状況及び今後の見通し  |
|-----|----|--------|-------|--------------------|-----------------|---------|-------------------|-------------------|-------------------|-------------------|-------------------|------------------------------|--------------------|----------------|--|----------|---|
| 79  | 4  | 1      | 1     | 友好都市・姉妹都市等との交流回数   | 市民の都市交流を示す指標    | 回       | 32                | 26                | 26                | 25                | 29                | 39                           | 市が支援して行われる交流事業の回数  | おおむね20%増加を目指す  | 友好交流推進協議会補助金                                   | まちづくり推進課 | 友好都市・姉妹都市との交流は継続して実施されている。<br>国際姉妹都市に関しては、旧藤沢町で実施してきたセントラルハイランズ市への中学生派遣事業について、藤沢地域のみを対象となっていたことから、H26年度より、藤沢・千厩地域に拡大し段階的に市内全域に広げていくこととした。 |
| 80  | 4  | 1      | 2     | 国際交流団体数            | 市民の国際交流を示す指標    | 回       | 8                 | 9                 | 8                 | 8                 | 8                 | 9                            | 市が事業を支援する国際交流団体数   | 全地域での設立を目指す    | 国際交流事業   | まちづくり推進課 | 既存団体の中で、事実上活動休止状態または解散の方向になっている団体がある。<br>既存団体との情報交換を通じ、それぞれの団体の活動が活発になったり、合同で効果的な事業を展開していくなどのきっかけづくりとして、意見交換会の場を設けていく必要がある。               |
| 81  | 4  | 2      | 1     | 市道改良率（全路線）         | 市道の整備状況を示す指標    | %       | 52.7              | 53.1              | 53.4              | 53.6              | 54.0              | 55.9                         | 市道台帳データによる         | おおむね3%増を目指す    | 広域幹線ネットワーク網整備事業<br>都市計画道路整備事業<br>快適ネットワーク網整備事業 | 道路建設課    | 交通の安全と円滑化を図るため、計画的な整備を実施しており、改良率は順調に推移し、市民生活の利便性、安全性の向上につながっている。  |
| 82  | 4  | 2      | 2     | うち幹線市道             | 主要な市道の整備状況を示す指標 | %       | 91.5              | 91.6              | 91.6              | 91.7              | 92.0              | 93.7                         | 市道台帳データによる         | おおむね2%増を目指す    | 広域幹線ネットワーク網整備事業<br>都市計画道路整備事業<br>快適ネットワーク網整備事業 | 道路建設課    | 交通の安全と円滑化を図るため、計画的な整備を実施しており、改良率は順調に推移し、市民生活の利便性、安全性の向上につながっている。  |
| 83  | 4  | 2      | 3     | 市道舗装率（全路線）         | 市道の整備状況を示す指標    | %       | 49.8              | 50.8              | 51.1              | 51.7              | 52.2              | 53.7                         | 市道台帳データによる         | おおむね4%の増を目指す   | 広域幹線ネットワーク網整備事業<br>都市計画道路整備事業<br>快適ネットワーク網整備事業 | 道路建設課    | 交通の安全と円滑化を図るため、計画的な整備を実施しており、改良率は順調に推移し、市民生活の利便性、安全性の向上につながっている。  |
| 84  | 4  | 2      | 4     | うち幹線市道             | 主要な市道の整備状況を示す指標 | %       | 90.9              | 91.7              | 91.7              | 92.0              | 92.2              | 93.3                         | 市道台帳データによる         | おおむね2.5%の増を目指す | 広域幹線ネットワーク網整備事業<br>都市計画道路整備事業<br>快適ネットワーク網整備事業 | 道路建設課    | 交通の安全と円滑化を図るため、計画的な整備を実施しており、改良率は順調に推移し、市民生活の利便性、安全性の向上につながっている。  |
| 85  | 4  | 3      | 1     | 一ノ関駅乗車数（1日あたりの乗車数） | 公共交通の利用を示す指標    | 人       | 4,049             | 3,688             | 4,562             | 4,614             | 4,574             | 4,251                        | JR東日本公表データによる      | 毎年1%の増を目指す     | 一関市拠点駅推進協議会補助金                                 | まちづくり推進課 | 目標数値（H27年度末）に対しては、上回った結果となっているが、前年度末とは0.8%下回っているため、引き続き支援していく必要がある。   |
| 86  | 4  | 4      | 1     | コミュニティFM聴取エリア      | 情報通信網の整備状況を示す指標 | %       | 0.0               | 65.0              | 90.0              | 99.6              | 100.0             | 100.0                        | 受信調査による（H24年度開局予定） | 100%を目指す       | コミュニティFM情報配信事業                                 | 総務課      | 個別アンテナ対策により、コミュニティFM聴取エリア100%を達成した。   |

総合計画 後期基本計画 「主な指標」一覧

| No. | 分野 | 基本計画分類 | 指標No. | ①<br>指標項目                                  | ②<br>指標の説明  | ③<br>単位           | ④<br>H22年度<br>未現在 | ⑨<br>H23年度<br>未現在 | ⑩<br>H24年度<br>未現在 | ⑪<br>H25年度<br>未現在 | ⑫<br>H26年度<br>未現在 | ⑥<br>目標数値<br>(平成27年<br>度末時点) | ⑤<br>現状把握の方法   | ⑦<br>目標設定の考え方                       | ⑧<br>関連事業のうち<br>主なもの | 担当課              | 目標数値（H27年度末）に対する進捗状況及び今後の見通し  |
|-----|----|--------|-------|--|---|-------------------|-------------------|-------------------|-------------------|-------------------|-------------------|------------------------------|--|-------------------------------------|----------------------|------------------|---|
| 87  | 4  | 5      | 1     | 地域づくり団体数                                   | 市民活動の状況を<br>示す指標  | 団体                | 95                | 93                | 93                | 106               | 125               | 100                          | 地域づくり団体全国協議<br>会への登録団体数及び地<br>域おこし事業への取組み<br>団体        | 1年に1団体の増を目指す                        | 地域おこし事業              | まちづ<br>くり推<br>進課 | 地域の特性等を活かした地域づくりに対する<br>民間の取組みが、地域の活性化につながっ<br>ている。実践者団体間の交流にも引き続き力<br>を入れ、互いに連携を図りながら更に効果<br>的な事業が実践されるよう努めていく必要<br>がある。 |
| 88  | 5  | 1      | 1     | 環境基準の類型指定<br>河川における基準値<br>未達成河川数（BOD<br>値） | 国・県が指定する類<br>型河川（北上川、<br>磐井川、千厩川、砂<br>鉄川、有馬川、金流<br>川、久保川、猿沢<br>川、黄海川）の水<br>質状況を示す指標 | 河川                | 0                 | 0                 | 0                 | 0                 | 0                 | 0                            | 県河川水質測定結果によ<br>る（※H23年度測定結<br>果未公表のため、H22年<br>度の現状を記載） | 全ての類型指定河川で水<br>質基準（BOD値）の達成<br>を目指す | 水質検査事務               | 生活環<br>境課        | 目標を達成している。<br>今後引き続き関係機関と連携し取り組んで<br>いく。  |
| 89  | 5  | 1      | 2     | 須川ビジターセン<br>ター見学者数                         | 自然の保全と活用<br>の状況を示す指標  | 人                 | 25,719            | 21,550            | 17,111            | 14,561            | 15,659            | 28,000                       | ビジターセンターからの<br>報告による                                   | おおむね10%の増を目指<br>す                   | 環境教育活動事業             | 商業観<br>光課        | 平成26年度は国道342号線の開通が例年より<br>遅れ、閉鎖も若干早かったが、ビジターセン<br>ターの利用者数は対前年比で7.5%増となっ<br>た。   |
| 90  | 5  | 2      | 1     | 森林愛護団体数                                    | 森林愛護の意識醸<br>成を示す指標  | 団体                | 12                | 12                | 12                | 11                | 11                | 14                           | 実績による  | 全地域での結成を目指す                         | 全地域での結成を目標<br>とする    | 農地林<br>務課        | 学校統合により既存の組織数は減少してい<br>る。今後は未組織地域での結成を目指す。  |
| 91  | 5  | 3      | 1     | 1人当たり都市公園<br>面積                            | 都市公園の整備状<br>況を示す指標  | m <sup>2</sup>    | 21.9              | 22.0              | 22.2              | 22.4              | 22.5              | 23.0                         | 都市公園面積／都市計画<br>区域内人口                                   | 5%増を目指す                             | 都市公園整備事業             | 都市整<br>備課        | 目標数値に近づいている。  |
| 92  | 5  | 4      | 1     | 太陽光発電システム<br>導入量                           | 設置状況を示す指<br>標   | kW                | 1,694             | 4,568             | 7,546             | 14,832            | 24,573            | 8,762                        | 東北電力㈱一開営業所に<br>よる                                      | 新エネルギービジョン導<br>入目標値による              |                      | 生活環<br>境課        | 24年度から実施された再生可能エネルギー固<br>定買取制度により、26年度も導入が大きく進<br>んだ。25年度末から27年度末目標数を大きく<br>上回っており、買取価格の動向にもよるが今<br>後も導入が進むものと思われる。       |
| 93  | 5  | 4      | 2     | CO2排出量                                     | 地球温暖化対策の<br>取り組み状況を示<br>す指標   | t CO <sub>2</sub> | 793,900           | 728,447           | 776,557           | 795,400           | 786,085           | 729,850                      | 統計データによる   | 省エネルギービジョン消<br>費量目標値による             |                      | 生活環<br>境課        | 発電に使用する化石燃料が増加したままであ<br>り、電気事業者のCO2排出係数は依然として<br>大きい。一方で、低燃費車両の普及により運<br>輸部門のCO2排出量が減少し、全体の排出量<br>が昨年より減少する要因となった。        |
| 94  | 5  | 5      | 1     | 1人当たりごみ排出<br>量（一般廃棄物）                      | ごみの減量化の取<br>り組み状況を示す<br>指標  | g<br>／<br>日       | 747               | 839               | 903               | 836               | 848               | 758                          | 実績による  | 今後見直し予定の廃棄物<br>処理計画による              | ごみ減量化等促進対<br>策事業     | 生活環<br>境課        | 更なる普及啓発を図る必要がある。<br>※H23～H25年度末現在数値を速報値から確定<br>値に変更   |
| 95  | 5  | 5      | 2     | うち家庭系<br>ごみ                                | 家庭でのごみの減<br>量化の取り組み状<br>況を示す指標  | g<br>／<br>日       | 534               | 619               | 620               | 632               | 629               | 556                          | 実績による  | 今後見直し予定の廃棄物<br>処理計画による              | ごみ減量化等促進対<br>策事業     | 生活環<br>境課        | 更なる普及啓発を図る必要がある。<br>※H23～H25年度末現在数値を速報値から確定<br>値に変更   |

総合計画 後期基本計画 「主な指標」一覧

| No. | 分野 | 基本計画分類 | 指標No. | ①<br>指標項目                           | ②<br>指標の説明              | ③<br>単位 | ④<br>H22年度<br>末現在 | ⑨<br>H23年度<br>末現在 | ⑩<br>H24年度<br>末現在 | ⑪<br>H25年度<br>末現在 | ⑫<br>H26年度<br>末現在 | ⑥<br>目標数値<br>(平成27年<br>度末時点) | ⑤<br>現状把握の方法            | ⑦<br>目標設定の考え方               | ⑧<br>関連事業のうち<br>主なもの | 担当課      | 目標数値（H27年度末）に対する進捗状況及び今後の見通し   |
|-----|----|--------|-------|-------------------------------------|-------------------------|---------|-------------------|-------------------|-------------------|-------------------|-------------------|------------------------------|-------------------------|-----------------------------|----------------------|----------|--|
| 96  | 5  | 5      | 3     | うち事業系ごみ                             | 事業所でのごみの減量化の取り組み状況を示す指標 | g/日     | 214               | 220               | 283               | 203               | 220               | 202                          | 実績による                   | 今後見直し予定の廃棄物処理計画による          | ごみ減量化等促進対策事業         | 生活環境課    | 更なる普及啓発を図る必要がある。<br>※H23～H25年度末現在数値を速報値から確定値に変更  |
| 97  | 5  | 5      | 4     | ごみのリサイクル率（一般廃棄物）                    | ごみの再資源化への取り組み状況を示す指標    | %       | 11.4              | 15.4              | 14.1              | 15.6              | 15.6              | 17.8                         | 実績による                   | 今後見直し予定の廃棄物処理計画による          | 資源リサイクル事業            | 生活環境課    | 更なる普及啓発を図る必要がある。<br>※H23～H25年度末現在数値を速報値から確定値に変更  |
| 98  | 5  | 5      | 5     | 「大気汚染状況測定結果」<br>一般環境大気              | 生活環境保全への取り組み状況を示す指標     | %       | 66.7              | 75.0              | 50.0              | 75.0              | 75.0              | 100.0                        | 岩手県で実施している測定結果による       | 基準達成を目指す                    | ばいじん測定事務             | 生活環境課    | 光化学オキシダントが環境基準不達成である。<br>自然的要因のほか、アジア大陸から汚染物質の流入が一因と推定される。<br>※人の健康被害を防止するための注意報の発令には至っていない。                 |
| 99  | 5  | 5      | 6     | 「大気汚染状況測定結果」<br>自動車排出ガス             | 生活環境保全への取り組み状況を示す指標     | %       | 100               | 100               | 100               | 100               | 75.0              | 100.0                        | 岩手県で実施している測定結果による       | 基準達成を目指す                    | ばいじん測定事務             | 生活環境課    | 微小粒子状物質（PM2.5）が環境基準不達成である。<br>アジア大陸からの汚染物質の流入や国内の自動車排出ガス等による影響が原因と推定される。<br>（人の健康被害を防止するための注意喚起の実施には至っていない。） |
| 100 | 5  | 5      | 7     | 「大気汚染状況測定結果」<br>環境基準達成率<br>有害大気汚染物質 | 生活環境保全への取り組み状況を示す指標     | %       | 100               | 100               | 100               | 100               | 100               | 100.0                        | 岩手県で実施している測定結果による       | 基準達成を目指す                    | ばいじん測定事務             | 生活環境課    | 目標を達成している  |
| 101 | 5  | 6      | 1     | 市営住宅管理戸数                            | 公営住宅及び特定公共賃貸住宅の管理戸数     | 戸       | 1,287             | 1,279             | 1,261             | 1,239             | 1,231             | 1,287                        | 管理実績による                 | 既存ストックの改善及び活用を基本とし、現状維持を目指す | 住宅政策基本計画策定事業         | 都市整備課    | 老朽化した住宅は、入居者が退去した場合に用途廃止をしており、数値（戸数）の減については、やむを得ない。用途廃止による戸数減分の整備については、需要の状況を考慮し、検討する必要がある。                  |
| 102 | 5  | 6      | 2     | 花いっぱいコンクール参加者（団体等）数                 | 市民参加の景観形成の状況を示す指標       | 団体等     | 240               | 177               | 189               | 198               | 190               | 245                          | 花いっぱいコンクール参加申し込み者（団体等）数 | 毎年1者（団体等）の増を目指す             |                      | まちづくり推進課 | 管理が大変ということで参加団体が若干減少したが、平成28年度の国体の機運を盛り上げるため引き続き参加者（団体）の増を目指す。   |
| 103 | 5  | 7      | 1     | 水道普及率（上水道、簡易水道）                     | 水道水の安定供給への取り組みを示す指標     | %       | 84.9              | 85.7              | 86.3              | 87.6              | 87.9              | 90.0                         | 水道統計による（給水人口/行政人口）      | 90%を目指す                     | 簡易水道事業<br>上水道事業      | 水道部      | 目標数値に近づいている。配水管路が布設されている地区で接続する世帯が増えれば、目標数値を上回ることができると思われる。  |
| 104 | 5  | 7      | 2     | 上水道の有収率                             | 水道水の安定供給への取り組みを示す指標     | %       | 79.4              | 70.8              | 72.9              | 73.1              | 80.4              | 87.0                         | 水道統計による                 | 87%を目指す                     | 簡易水道事業<br>上水道事業      | 水道部      | 目標数値に近づいてはいるものの、まだ差がある状況にある。引き続き、古くなった配水管の計画的な更新を行うなど漏水の少ない安定した水道を目指す。                                       |

総合計画 後期基本計画 「主な指標」一覧

| No. | 分野  | 基本計画分類 | 指標No. | ①<br>指標項目                   | ②<br>指標の説明                          | ③<br>単位 | ④<br>H22年度<br>末現在 | ⑨<br>H23年度<br>末現在 | ⑩<br>H24年度<br>末現在 | ⑪<br>H25年度<br>末現在 | ⑫<br>H26年度<br>末現在 | ⑥<br>目標数値<br>(平成27年<br>度末時点) | ⑤<br>現状把握の方法                          | ⑦<br>目標設定の考え方                        | ⑧<br>関連事業のうち<br>主なもの | 担当課      | 目標数値（H27年度末）に対する進捗状況及び今後の見通し   |
|-----|-----|--------|-------|-----------------------------|-------------------------------------|---------|-------------------|-------------------|-------------------|-------------------|-------------------|------------------------------|---------------------------------------|--------------------------------------|----------------------|----------|--|
| 105 | 5   | 8      | 1     | 汚水処理人口普及率                   | 下水道等による生活排水の処理状況を示す指標               | %       | 50.5              | 53.0              | 54.8              | 57.6              | 59.9              | 65.5                         | 汚水処理施設整備状況による                         | 一関市汚水処理実施計画目標値による                    | 公共下水道事業<br>浄化槽設置整備事業 | 下水道課     | 現在の整備ペースでは、平成27年度末の目標値に到達するのは難しい状況である。   |
| 106 | 5   | 8      | 2     | うち公共下水道供用区域面積               | 下水道による生活排水の処理状況を示す指標                | ha      | 1,283             | 1,375             | 1,438             | 1,490             | 1,540             | 1,690                        | 汚水処理施設整備状況による                         | 一関市汚水処理実施計画目標値による                    | 公共下水道事業              | 下水道課     | 現在の整備ペースでは、平成27年度末の目標値に到達するのは難しい状況である。   |
| 107 | 5   | 8      | 3     | うち公共下水道供用区域内人口              | 下水道による生活排水の処理状況を示す指標                | 人       | 36,623            | 38,439            | 40,069            | 41,581            | 43,370            | 45,143                       | 汚水処理施設整備状況による                         | 一関市汚水処理実施計画目標値による                    | 公共下水道事業              | 下水道課     | 現在の整備ペースでは、平成27年度末の目標値に到達するのは難しい状況である。   |
| 108 | 5   | 8      | 4     | 水洗化人口                       | 下水道等による生活排水の処理状況を示す指標               | 人       | 54,531            | 56,482            | 58,239            | 60,267            | 61,296            | 68,293                       | 年度末現在の公共下水道、農業集落排水、浄化槽、コミプラの水洗化人口を集計。 | 一関市汚水処理実施計画目標値による                    | 公共下水道事業<br>浄化槽設置整備事業 | 下水道課     | 現在の整備ペースでは、平成27年度末の目標値に到達するのは難しい状況である。   |
| 109 | 第2部 | 2      | 1     | 公募による委員を選任した市で任意設置した審議会等の割合 | 一般市民が参画して市の計画や施策を審議や協議する場の拡充状況を示す数値 | %       | 12.5              | 21.2              | 17.0              | 22.8              | 22.8              | 20.0                         | 各審議会等を所管する担当課へ照会し取りまとめのもの。            | 公募委員設置審議会の占有率50%を目指す                 |                      | まちづくり推進課 | 57の審議会中、13の審議会において、公募あるいはスタッフバンクから選任しており、平成27年度末の目標数値20.0%を上回った結果となった。今後も、積極的な公募委員の選任について周知を図っていく。 |
| 110 | 第2部 | 3      | 1     | 経常収支比率                      | 市の財政の弾力性を示す指標                       | %       | 84.7              | 86.8              | 87.1              | 88.0              | 89.3              | 84.0                         | 平成22年度地方財政状況調査（決算統計）                  | 健全で持続可能な財政運営を図るため、財政目標数値を掲げ、その達成を目指す |                      | 財政課      | 財政構造の硬直化が進行しているが、行財政改革の取り組みを一層推進し、指標の好転に努める。   |
| 111 | 第2部 | 3      | 2     | 実質公債費比率                     | 市の財政の健全性を示す指標                       | %       | 16.8              | 15.9              | 15.3              | 14.7              | 13.9              | 14.0                         | 健全化判断比率報告書                            | 健全で持続可能な財政運営を図るため、財政目標数値を掲げ、その達成を目指す |                      | 財政課      | 目標を達成している  |





# 平成28年度予算のポイント

## まちづくり正念場!! いちのせき創生予算

国際リニアコライダー（ILC）計画の実現や資源エネルギー循環型のまちづくりに向けた取組、市民センターの指定管理による地域住民が主体となった協働の取組の活性化など、今後のまちづくりにとって非常に重要な時期であり、まさしく正念場を迎えています。  
中長期的な視点を持ち、市民と行政が一体となって、ふるさと一関の発展に向けた取組を進めます。

### 1 予算の規模

一般会計予算額 632.7億円（前年比 △29.7億円 △4.5%）

災害公営住宅や西部第二学校給食センターなどの整備の進捗に伴い、当初予算は前年度比でマイナスとなったが、平成28年度においても引き続き経済対策を講じるとともに、将来を見据えた人材の育成・確保など若者の地元定着を図るための取組を進める。

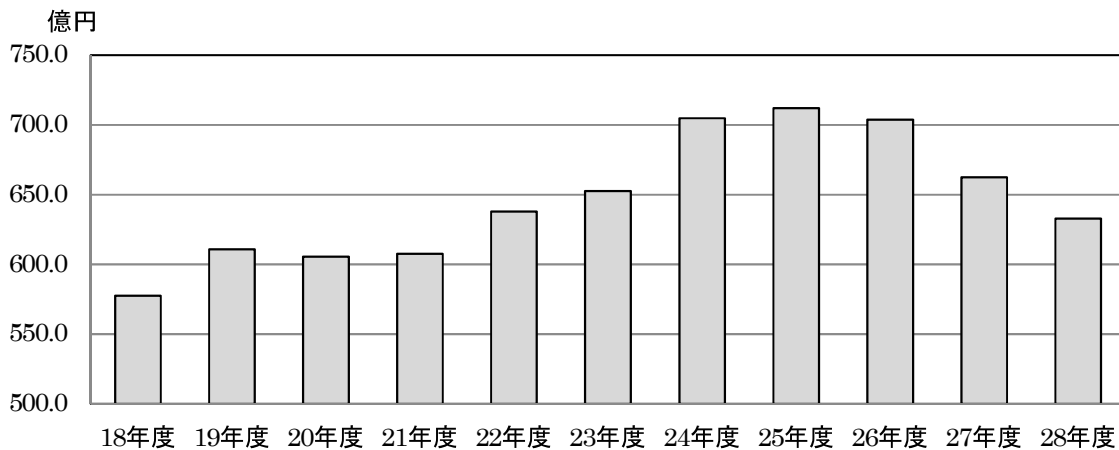

| 年 度       | 18    | 19    | 20    | 21    | 22    | 23    | 24    | 25    | 26    | 27    | 28    |
|-----------|-------|-------|-------|-------|-------|-------|-------|-------|-------|-------|-------|
| 当初予算額（億円） | 577.5 | 610.8 | 605.5 | 607.6 | 637.9 | 652.6 | 704.9 | 712.0 | 703.1 | 662.4 | 632.7 |
| 前年比 (%)   | -     | 5.8   | △0.9  | 0.4   | 5.0   | 2.3   | 8.0   | 1.0   | △1.3  | △5.8  | △4.5  |

※平成23年度以前の予算額は、旧藤沢町との合算額

全会計予算額 871.0億円（前年比 △30.3億円 △3.4%）

※一般会計、特別会計（11会計）の合算額

## 2 施策の概要

### (1) 将来に向けたまちづくり

I L Cを基軸としたまちづくり

資源エネルギー循環型のまちづくり

### (2) 最優先で取り組むべき施策

まち・ひと・しごとの創生

しごとづくり

子育て応援

地域（まち）づくり

東日本大震災からの復旧復興

協働によるまちづくりの推進

### (3) 重点施策：中東北の拠点都市一関の形成

地域資源をみがき生かせる魅力あるまち

みんなが交流して地域が賑わう活力あるまち

自ら輝きながら次代の担い手を応援するまち

郷土の恵みを未来へ引き継ぐ自然豊かなまち

みんなが安心して暮らせる笑顔あふれるまち

## ■ 将来に向けたまちづくり

### I L Cを基軸としたまちづくり

2,698万円

#### 1 I L Cの早期実現に向けた取組

2,258万円

国際リニアコライダー（I L C）プロジェクトを「一関発展の基軸」と位置づけ、中長期的な視点でまちづくりに取り組む

◆国際リニアコライダー調査事業

◆国際リニアコライダー普及啓発事業

#### 2 人材育成、次世代教育

新規等

440万円

I L Cの意義と価値について、一層の普及啓発を図るとともに、国際化に対応した人材を育成する

◆中学生最先端科学体験研修事業

◆英語の森キャンプ事業

◆中学生 I L C特別授業実施事業

### 資源エネルギー循環型のまちづくり

3,451万円

#### 1 リサイクル運動の市民運動への発展

1,485万円

リサイクルを市民運動につなげるための事業を推進し、環境意識の高揚を図る

◆資源リサイクル事業

◆ごみ減量化等促進対策事業 など

#### 2 資源・エネルギー循環型まちづくりの推進

新規等

1,966万円

「エネルギーの地産地消」を目指した取り組みを進める

◆資源・エネルギー循環型まちづくり推進事業

◆新エネルギー等導入事業費補助金

◆バイオマス産業化整備事業

## ■ 最優先で取り組むべき施策

まち・ひと・しごとの創生  
～しごとづくり～

6億7,844万円

### 【安定した雇用を創出する】

1 若者等への就職支援 拡充等 3,816万円

- ◆若者地元就業定着支援事業
- ◆ジョブカフェ一関運営事業（若年者就業支援相談、キャリア教育支援）
- ◆雇用対策事務事業（無料職業紹介所等）、ふるさとハローワーク運営事業
- ◆就職ガイダンス開催事業
- ◆地域若者サポートステーション事業
- ◆新規学卒者等就農促進支援事業
- ◆次世代ものづくり定住促進対策事業
- ◆中東北専門技術人材確保支援事業（※27年度補正予算と一体で実施）

2 地域企業の人材育成に対する支援 3,752万円

- ◆女性キャリアアップ支援事業（セミナーの開催）
- ◆新規高卒者ふるさと就職支援事業補助金（人材育成に対する補助）
- ◆若者等ふるさと就職支援事業補助金（人材育成に対する補助）
- ◆人材育成事業費補助金（若手技術者育成の補助） など

3 企業立地の促進 新規等 3億1,813万円

- ◆新貸し工場整備事業
- ◆企業立地促進奨励事業費補助金
- ◆地域企業経営強化支援事業費補助金
- ◆清水原一関線道路改良事業 など
- ◆生産設備等投資促進補助金
- ◆立地企業操業支援事業費補助金
- ◆工業振興計画策定事業

4 起業に対する支援 1億550万円

- ◆いちのせき起業応援事業、商店街活性化事業補助金（空き店舗入居支援事業）
- ◆各種資金利子・保証料補給事業 など

## ■ 最優先で取り組むべき施策

### 【新たな人の流れをつくる】

|  |                  |                |
|--|------------------|----------------|
| <b>1 移住・定住の促進</b>  | <b>拡充等</b>       | <b>6,421万円</b> |
| ◆移住定住環境整備事業  | ◆定住自立圏推進事業       |                |
| ◆農村地域定住・就農促進対策事業   | ◆緑のふるさと協力隊地域支援事業 |                |
| ◆農村地域づくり活動支援員設置事業  |                  |                |
| <b>2 広域連携による観光振興と誘客</b>  | <b>拡充等</b>       | <b>956万円</b>   |
| ◆広域連携推進事業  | ◆観光地間二次交通整備事業    |                |
| ◆伊達な広域観光推進協議会負担金 など  |                  |                |
| ◆一関・平泉版DMOによる地域づくり事業（※27年度補正予算と一体で実施）  |                  |                |
| <b>3 まつりや地域イベント等に対する支援と施設整備による交流人口の拡大</b>  | <b>新規・拡充等</b>    | <b>1億536万円</b> |
| 一関・平泉バルーンフェスティバル事業、各地域の夏まつり開催負担金、<br>一関地方産業まつり農業祭・商工祭負担金、大東大原水かけ祭り保存会事業費補助金、<br>水晶あんどん祭り事業費補助金、夫婦石観光まつり事業費補助金、<br>唐梅館絵巻実行委員会補助金、大相撲東関部屋合宿招致事業費補助金、<br>藤沢野焼祭開催負担金、ご当地もちサミット開催補助金、<br>釣山公園案内表示設置事業、観光ガイド事業（外国人旅行者等観光案内業務） など |                  |                |

## ■ 最優先で取り組むべき施策

### まち・ひと・しごとの創生 ～子育て応援～

80億3,076万円

#### 【結婚・出産の希望をかなえる】

新規等

1億3,203万円

- 【医療】 ◆ 妊産婦医療費助成事業
- 【保健】 ◆ 不妊に悩む方への一般治療支援事業、不妊に悩む方への特定治療支援事業  
◆ 母子保健相談・家庭訪問事業  
◆ 妊婦健康診査事業 など
- 【結婚】 ◆ 結婚活動支援事業

#### 【安心して子育てを楽しめる環境の形成】

##### 1 乳幼児期からの支援

新規・拡充等

56億9,764万円

- 【医療】 ◆ 乳幼児医療費助成事業、養育医療費給付事業  
◆ 病院群輪番制病院運営費補助金、休日当番医制運営事業 など
- 【保健】 ◆ 育児相談・育児教室事業、乳幼児健康診査事業、発達支援相談事業  
◆ BCG、ヒブワクチン、小児用肺炎球菌ワクチン、4種混合、麻しん風しん混合、日本脳炎（1期）予防接種委託事業  
◆ 小児インフルエンザワクチン、おたふくかぜワクチン接種助成事業  
◆ 乳幼児健診・成人検診託児サービス事業 など
- 【保育】 ◆ 児童手当給付費、児童扶養手当給付費  
◆ 施設型給付費等支給事業、保育所管理運営費、こども園管理運営費  
◆ 第3子以降保育料補助金、実費徴収補足給付事業、延長保育事業、一時預かり事業、病児保育事業、障がい児保育事業  
◆ 賃貸保育所改修費等支援事業費補助金  
◆ 障害児通所等給付費  
◆ 地域子育て支援拠点事業、一関ファミリー・サポートセンター運営事業  
◆ 子育て支援体制整備事業、子育て短期支援事業、家庭児童相談室運営費  
◆ ことばの力を育てる教育推進事業 など
- 【教育】 ◆ きめ細かな指導支援員配置  
◆ 実費徴収補足給付事業  
◆ 私立幼稚園第3子以降保育料等補助金  
◆ ことばの力を育てる教育推進事業  
◆ 子育て家族の農業体験事業補助金 など
- 【安全】 ◆ 一関市防犯協会連絡協議会補助金

## ■ 最優先で取り組むべき施策

### 2 小学生からの支援

新規・拡充等

5億250万円

- 【医療】 ◆ 小学生医療費助成事業
- 【保健】 ◆ 2種混合予防接種委託事業
- 【保育】 ◆ 放課後児童健全育成事業
- 【教育】 ◆ 就学援助事業、特別支援教育就学奨励事業、遠距離通学費補助金
- ◆ 外国語指導助手、学習指導専門員、教育相談員、学習支援員、特別支援コーディネーター、学校サポーター、読書普及員配置
- ◆ 放課後子ども教室事業、環境教育活動事業
- ◆ 生涯スポーツ推進事業（夢の教室）、全国体育大会等出場補助金
- ◆ ことばの力を育てる教育推進事業
- ◆ いじめ問題対策事業 など
- 【安全】 ◆ 地域ぐるみの学校安全体制整備推進事業

### 3 中学生からの支援

1億3,519万円

- 【医療】 ◆ 中学生医療費助成事業
- 【保健】 ◆ 子宮頸がん予防ワクチン接種事業 ◆ 思春期保健事業 など
- 【教育】 ◆ 就学援助事業、特別支援教育就学奨励事業、遠距離通学費補助金
- ◆ 適応支援相談員配置 ◆ 中学校文化活動補助金

### 4 高校生からの支援

1億1,424万円

- 【教育】 ◆ 奨学金貸付事業 ◆ 私立高等学校生徒学費補助金

### 5 大学生・社会人からの支援

新規・拡充等

—

- 【就職】 ◆ 医師修学資金貸付事業、 ※事業費は他の施策に計上  
医療介護人材育成事業、医療介護従事者修学資金貸付事業
- ◆ 若者地元就業定着支援事業
- ◆ 就職ガイダンス開催事業 など

### 6 子育て・教育環境の整備

新規・拡充等

14億4,916万円

- ◆ 交通安全施設整備事業（ガードレール、カーブミラー設置など）
- ◆ 歩道設置（仁王原有壁線、木ノ川線、折壁八幡4号線・折壁小林線）
- ◆ 千厩児童クラブ整備事業
- ◆ 千厩地域統合小学校整備事業、東山小学校整備事業
- ◆ 一関修紅高等学校体育館整備事業費補助金
- ◆ 図書館資料整備事業 など

## ■ 最優先で取り組むべき施策

### まち・ひと・しごとの創生 ～地域（まち）づくり～

13億5,038万円

#### 【地域で安全に安心して暮らせる環境の整備】

##### 1 医療・介護の人材育成と施設整備に対する支援 新規・拡充等 8億9,506万円

- ◆医療介護人材育成事業
- ◆介護施設等整備事業費補助金
- ◆医療介護従事者修学資金貸付事業
- ◆介護保険施設等人材育成支援事業
- ◆地域医療・介護連携推進事業

##### 2 地域医療の確保 拡充等 3,496万円

- ◆医師修学資金貸付事業
- ◆地域医療を守る支援事業 など
- ◆地域医療確保対策費補助金

#### 【生きがいを持ち健康に暮らせる環境づくり】

##### 1 生活習慣病の発症と重症化予防 新規等 2億5,697万円

- ◆高齢者肺炎球菌ワクチン、高齢者インフルエンザワクチン接種助成事業
- ◆後期高齢者健康診査事業、訪問指導事業
- ◆健康いちのせき21計画策定事業 など

##### 2 介護予防 5,005万円

おおむね65歳以上の高齢者を対象に、転倒予防、認知症予防、栄養改善など介護予防事業を各地区集会所等で実施

##### 3 地域の見守り体制づくり 200万円

- ◆高齢者見守り事業費
- ◆緊急通報体制等整備事業

##### 4 高齢者の日常生活支援 3,613万円

- ◆配食・給食サービス事業
- ◆生活支援ハウス運営事業
- ◆生きがいデイサービス事業 など

##### 5 高齢者の社会参加に対する支援 7,521万円

- ◆高齢者福祉乗車券交付事業
- ◆高齢者の生きがいと健康づくり事業
- ◆高齢者自動車運転免許証自主返納サポート事業
- ◆シニア活動プラザ運営事業 など



## ■ 最優先で取り組むべき施策

### 東日本大震災からの復旧復興

8億862万円

#### 1 放射性物質による汚染問題への対策

3,094万円

- ◆放射線量測定器の貸し出し、公共施設における放射線量モニタリング調査
- ◆被災者健康支援事業
- ◆学校給食食材等の放射性物質測定
- ◆水道水の放射性物質検査
- ◆下水処理で発生する汚泥の放射性物質検査 など

#### 2 農林業の再生に向けた取組

3億4,084万円

- ◆放射性物質による被害農産物等の調査
- ◆放射性物質に汚染された農林業系廃棄物の一時保管施設の保全管理
- ◆利用自粛牧草等処理円滑化事業（農林業系汚染廃棄物の処理加速化事業など）
- ◆しいたけ生産振興対策事業費補助金
- ◆特用林産施設等体制整備事業費補助金 など

#### 3 被災者の生活再建支援、近隣自治体等との連携による復旧復興の推進

4億3,684万円

- ◆東日本大震災沿岸支援費
- ◆被災者住宅再建支援事業補助金
- ◆生活再建住宅等支援事業 など

## ■ 最優先で取り組むべき施策

| 協働によるまちづくりの推進   |   | 4億3,676万円  |             |            |            |            |             |            |             |            |        |
|---|---|------------|-------------|------------|------------|------------|-------------|------------|-------------|------------|--------|
| 1   | 協働によるまちづくりの推進 <span style="float: right; border: 1px solid black; padding: 2px;">新規等</span> | 3,253万円    |             |            |            |            |             |            |             |            |        |
| <ul style="list-style-type: none"> <li>◆ 藤沢町住民自治協議会による、藤沢市民センターの指定管理</li> <li>◆ 一関まちづくり座談会開催事業</li> <li>◆ 地域間交流事業</li> <li>◆ 国際交流事業補助金</li> <li>◆ 一関市民憲章推進協議会補助金</li> <li>◆ 協働でつくるきれいなまち推進事業</li> </ul>   |   |            |             |            |            |            |             |            |             |            |        |
| 2   | 地域づくり活動に対する支援 <span style="float: right; border: 1px solid black; padding: 2px;">拡充等</span> | 2億7,525万円  |             |            |            |            |             |            |             |            |        |
| <ul style="list-style-type: none"> <li>◆ 地域おこし事業               <ul style="list-style-type: none"> <li>市民との協働のまちづくりを支援（意見交換会、活動実践発表会の開催など）</li> <li>地域おこし事業費補助金</li> </ul> </li> <li>◆ 地域協働体支援事業               <ul style="list-style-type: none"> <li>集落支援員の配置（2人）</li> <li>地域協働推進員の配置（24人）</li> <li>地域協働体活動費補助金（ひと・まち応援金）</li> <li>自治会等活動費総合補助金</li> </ul> </li> <li>◆ 市民活動推進事業</li> </ul>                      |   |            |             |            |            |            |             |            |             |            |        |
| 3   | いちのせき元気な地域づくり事業   | 3,000万円    |             |            |            |            |             |            |             |            |        |
| <p>各地域で特色のある地域づくりのため、地域住民と行政との創意工夫による各種事業を実施</p> <table style="width: 100%; border: none;"> <tr> <td style="width: 33%;">◆ 一関地域 10事業</td> <td style="width: 33%;">◆ 花泉地域 6事業</td> <td style="width: 33%;">◆ 大東地域 8事業</td> </tr> <tr> <td>◆ 千厩地域 8事業</td> <td>◆ 東山地域 13事業</td> <td>◆ 室根地域 9事業</td> </tr> <tr> <td>◆ 川崎地域 12事業</td> <td>◆ 藤沢地域 5事業</td> <td style="text-align: right;">計 71事業</td> </tr> </table> |   |            | ◆ 一関地域 10事業 | ◆ 花泉地域 6事業 | ◆ 大東地域 8事業 | ◆ 千厩地域 8事業 | ◆ 東山地域 13事業 | ◆ 室根地域 9事業 | ◆ 川崎地域 12事業 | ◆ 藤沢地域 5事業 | 計 71事業 |
| ◆ 一関地域 10事業   | ◆ 花泉地域 6事業  | ◆ 大東地域 8事業 |             |            |            |            |             |            |             |            |        |
| ◆ 千厩地域 8事業  | ◆ 東山地域 13事業   | ◆ 室根地域 9事業 |             |            |            |            |             |            |             |            |        |
| ◆ 川崎地域 12事業   | ◆ 藤沢地域 5事業  | 計 71事業     |             |            |            |            |             |            |             |            |        |
| 4   | 地域協働活動の拠点整備 <span style="float: right; border: 1px solid black; padding: 2px;">新規</span>    | 9,898万円    |             |            |            |            |             |            |             |            |        |
| <ul style="list-style-type: none"> <li>◆ 中里市民センター駐車場整備事業</li> <li>◆ 田河津市民センター整備事業</li> <li>◆ 藤沢市民センター黄海分館耐震補強事業</li> <li>◆ 渋民市民センター整備事業</li> <li>◆ 藤沢市民センター調理室整備事業</li> </ul>   |   |            |             |            |            |            |             |            |             |            |        |

## 重点施策:中東北の拠点都市一関の形成

### 地域資源をみがき生かせる魅力あるまち

36億5,941万円

※他の施策に係る事業の再掲が含まれています。

|   |                    |
|---|--------------------|
| <b>1 農業経営体の育成支援と農業基盤整備の促進</b>   | <b>28億8,804万円</b>  |
| 担い手育成対策事業、中山間地域等直接支払交付金、機構集積協力金、<br>いわて地域農業マスタープラン実践支援事業費補助金、経営体育成支援事業費補助金、<br>県営基盤整備事業ほか県営事業負担金、多面的機能支払交付金、<br>青年就農給付金、新規就農者支援資金貸付金 など                               |                    |
| <b>2 「地産外商」・「6次産業化」の推進と農産物の産地づくり</b>  | <b>4,883万円</b>     |
| 地産外商促進事業、農林業6次産業化促進支援事業、<br>野菜花き生産振興事業補助金、繁殖牛生産振興対策事業費補助金、<br>酪農振興総合対策事業費補助金、肥育素牛地域内保留対策事業費補助金 など   |                    |
| <b>3 優良木材の産地形成</b>  | <b>2億1,489万円</b>   |
| 公有林整備事業、森林総合整備事業費補助金、森林病虫害等駆除事業、<br>森林整備地域活動支援交付金 など  |                    |
| <b>4 技術・経営強化、連携に対する支援</b>   | <b>新規等</b> 4,800万円 |
| ◆岩手県南技術研究センター改修費補助金<br>◆自動車・I L C関連産業促進事業（一関産業集積推進協議会負担金） など  |                    |
| <b>5 企業立地の促進</b>  | <b>1億1,299万円</b>   |
| ◆新貸し工場整備事業<br>◆企業立地促進資金利子補給補助金 など   |                    |
| <b>6 中小企業に対する支援</b>   | <b>2億5,215万円</b>   |
| ◆一関商工会議所補助金<br>◆地域企業取引拡大支援事業、地域内発型産業創出事業<br>◆地域企業経営強化支援事業費補助金<br>◆各種資金利子・保証料補給事業 など   |                    |
| <b>7 商店街の活性化</b>  | <b>2,210万円</b>     |
| ◆いちのせき起業応援事業、商店街活性化事業補助金（空き店舗入居支援事業）<br>◆商店街にぎわい創出事業補助金 ◆市街地活性化センター整備事業   |                    |
| <b>8 若者等への就職支援</b>  | <b>拡充等</b> 2,110万円 |
| ◆若者地元就業定着支援事業<br>◆ジョブカフェ一関運営事業（若年者就業支援相談、キャリア教育支援）<br>◆雇用対策事務事業（無料職業紹介所等）、ふるさとハローワーク運営事業<br>◆就職ガイダンス開催事業<br>◆次世代ものづくり定住促進対策事業 など<br>◆中東北専門技術人材確保支援事業（※27年度補正予算と一体で実施） |                    |

## ■ 重点施策:中東北の拠点都市一関の形成

|                   |         |
|-------------------|---------|
| 9 地域企業の人材育成に対する支援 | 3,752万円 |
|-------------------|---------|

- ◆女性キャリアアップ支援事業（セミナーの開催）
- ◆新規高卒者ふるさと就職支援事業補助金（人材育成に対する補助）
- ◆若者等ふるさと就職支援事業補助金（人材育成に対する補助）
- ◆人材育成事業費補助金（若手技術者育成の補助） など

|          |     |         |
|----------|-----|---------|
| 10 観光の振興 | 拡充等 | 1,379万円 |
|----------|-----|---------|

- ◆広域連携推進事業、観光地間二次交通整備事業、
- ◆在仙一関サポーター事業、仙台圏観光キャンペーン事業、食と観光PR事業
- ◆一関・平泉版DMOによる地域づくり事業（※27年度補正予算と一体で実施）

## 重点施策:中東北の拠点都市一関の形成

### みんなが交流して地域が賑わう活力あるまち

20億8,562万円

※他の施策に係る事業の再掲が含まれています。

#### 1 幹線道路、生活道路、歩道の整備 20億1,002万円

◆幹線道路の整備

中条外山線、清水原一関線、原沢1号線、菅沢線、狐禅寺大平線、丸木舞川線、松川駅館下線

◆道路インフラ長寿命化事業

◆橋梁長寿命化事業

◆歩道の整備

仁王原有壁線、木ノ川線、折壁八幡4号線・折壁小林線

◆歴史の小道整備事業、桜の小道整備事業 など

#### 2 生活交通の維持確保 275万円

◆市民・運行事業者・国県等関係機関で構成する「一関市地域公共交通総合連携協議会」への負担金

◆予約して利用する「デマンド型乗合タクシー」を平成28年度から舞川地区で本格運行するとともに、モデル地区（菽荘地区）で試験運行を開始

#### 3 市民サービスの向上と情報セキュリティ対策の強化 908万円

◆市民の利便性の向上を図るため、マイナンバーカードを利用してコンビニで住民票等を取得できるサービスの開始

◆情報セキュリティ強靱化事業（※27年度補正予算と一体で実施）

#### 4 移住・定住の促進 6,377万円

拡充等

◆移住定住環境整備事業

◆定住自立圏推進事業

◆結婚活動支援事業

## 重点施策:中東北の拠点都市一関の形成

### 自ら輝きながら次代の担い手を応援するまち

81億9,725万円

※他の施策に係る事業の再掲が含まれています。

#### 1 子どもを安心して生み育てられる環境づくり（医療） 4億1,148万円

- ◆乳幼児、小学生、中学生、妊産婦医療費助成事業
- ◆病院群輪番制病院運営費補助金、休日当番医制運営事業、夜間救急医療対策事業
- ◆養育医療費給付事業、育成医療費給付事業 など

#### 2 子どもを安心して生み育てられる環境づくり（保健） 新規・拡充等

3億4,131万円

- ◆BCG等予防接種委託事業、ヒブワクチン等接種委託事業、小児インフルエンザワクチン等接種助成事業
- ◆母子保健相談・家庭訪問事業、産後支援・育児支援サポーター派遣事業
- ◆妊婦、乳幼児健康診査事業
- ◆乳幼児健診、成人検診託児サービス事業
- ◆不妊に悩む方への一般治療支援事業、不妊に悩む方への特定治療支援事業 など

#### 3 子どもを安心して生み育てられる環境づくり（保育） 新規等

52億513万円

- ◆児童手当給付費、児童扶養手当給付費
- ◆施設型給付費等支給事業、保育所管理運営費、こども園管理運営費
- ◆第3子以降保育料補助金、実費徴収補足給付事業、延長保育事業、一時預かり事業
- ◆放課後児童健全育成事業
- ◆賃貸保育所改修費等支援事業費補助金
- ◆地域子育て支援拠点事業、一関ファミリー・サポートセンター運営事業
- ◆ことばの力を育てる教育推進事業 など

#### 4 子どもを安心して生み育てられる環境づくり（教育） 新規・拡充等

13億1,777万円

- ◆きめ細かな指導支援員配置
- ◆実費徴収補足給付事業
- ◆私立幼稚園第3子以降保育料等補助金
- ◆ことばの力を育てる教育推進事業
- ◆就学援助事業、特別支援教育就学奨励事業、遠距離通学費補助金
- ◆外国語指導助手、学習指導専門員、教育相談員、学習支援員、特別支援コーディネーター、学校サポーター、読書普及員、適応支援相談員配置
- ◆放課後子ども教室事業、環境教育活動事業
- ◆いじめ問題対策事業
- ◆奨学金貸付事業 ◆私立高等学校生徒学費補助金
- ◆千厩地域統合小学校整備事業、東山小学校整備事業 など

## ■ 重点施策:中東北の拠点都市一関の形成

### 5 文化芸術・スポーツの振興 新規等 4億3,451万円

- ◆生涯学習施設、体育施設の整備
- ◆シルバーニュースポーツ健康増進事業
- 一関文化センター改修事業
- ◆スポーツレクリエーション普及事業
- 一関市総合体育館西駐車場整備事業
- ◆東山和紙後継者育成支援事業 など
- 東山総合体育館改修事業 など

### 6 希望郷いわて国体・希望郷いわて大会の開催 拡充 2億9,538万円

- ◆バレーボール競技  
10月2日から5日まで（東山総合体育館、千厩体育館、花泉体育館）
- ◆フェンシング競技  
10月2日から5日まで（一関市総合体育館）
- ◆バスケットボール競技  
10月7日から10日まで（一関市総合体育館、東山総合体育館）
- ◆デモンストラーションスポーツ競技（スポーツ吹矢、バウンドテニス）  
9月25日（一関市総合体育館）
- ◆全国障害者スポーツ大会  
バスケットボール競技（知）、車椅子バスケットボール競技（身）  
10月22日から24日まで（一関市総合体育館）

### 7 「地域の宝」を守り、顕彰する取組 新規・拡充等 1億9,167万円

- ◆世界農業遺産認定推進協議会負担金
- ◆世界遺産拡張登録関連骨寺村荘園遺跡重点調査事業
- ◆骨寺村荘園遺跡世界遺産登録推進事業
- ◆民俗資料等公開施設整備事業
- ◆「一関の文化財」改訂版発刊事業
- ◆旧東北碎石工場保存・公開活用事業
- ◆芦東山記念館調査研究事業 など

## 重点施策:中東北の拠点都市一関の形成

### 郷土の恵みを未来へ引き継ぐ自然豊かなまち

3億5,829万円

※他の施策に係る事業の再掲が含まれています。

#### 1 低炭素社会の実現に向けた取組 9,216万円

省エネルギー対策と電灯等の長寿命化による維持管理コスト削減のため、市が管理する防犯灯（蛍光灯等）のLED化を推進するほか、自治会等が管理する防犯灯のLED化を促進するため、交換経費を助成

◆防犯灯維持管理事業

商店会等が維持管理する商店街街路灯のLED化を促進するため、導入経費を助成

◆商店街低炭素街路灯導入事業補助金

地球温暖化対策の推進とエネルギー自給率向上などを目的とした、個人住宅等への太陽光発電設備の設置経費に対する助成

◆新エネルギー等導入事業費補助金

#### 2 空家の適正管理、利活用対策の推進 拡充 350万円

空家等対策の推進に関する特別措置法に基づく、空家の適正管理、利活用などの対策を推進

#### 3 公園の整備と景観形成 新規等 1,300万円

◆赤荻地区公園整備事業（測量設計、実施設計）

◆公園遊具の更新事業

◆本寺地区景観形成事業補助金

#### 4 住み良い生活環境の整備 拡充等 2億4,963万円

◆飲用井戸等整備事業補助金

◆浄化槽設置整備事業補助金



## 重点施策：中東北の拠点都市一関の形成

### みんなが安心して暮らせる笑顔あふれるまち

41億3,265万円

※他の施策に係る事業の再掲が含まれています。

|   |                          |                   |
|---|--------------------------|-------------------|
| <b>1 地域医療の確保</b>                            | <b>拡充等</b>               | <b>3,496万円</b>    |
| ◆医師修学資金貸付事業                                 | ◆地域医療確保対策費補助金            |                   |
| ◆地域医療を守る支援事業 など                             |                          |                   |
| <b>2 医療・介護の人材育成と施設整備に対する支援</b>              | <b>新規・拡充等</b>            | <b>8億9,506万円</b>  |
| ◆医療介護人材育成事業                                 | ◆介護保険施設等人材育成支援事業         |                   |
| ◆介護施設等整備事業費補助金                              | ◆地域医療・介護連携推進事業           |                   |
| ◆医療介護従事者修学資金貸付事業                            |                          |                   |
| <b>3 在宅介護に対する支援</b>                         |                          | <b>5,510万円</b>    |
| ◆在宅寝たきり高齢者等介護手当支給事業                         | ◆家族介護支援事業 など             |                   |
| <b>4 発達支援と障がい者福祉の充実</b>                     |                          | <b>27億2,952万円</b> |
| ◆自立支援介護給付費                                  | ◆障害者地域生活支援事業             |                   |
| ◆障害者福祉乗車券交付事業 など                            |                          |                   |
| <b>5 防災のまちづくりの推進</b>                        |                          | <b>1億3,480万円</b>  |
| ◆自主防災組織活動助成金（防災資機材購入費等の助成：限度額15万円 補助率10/10） |                          |                   |
| ◆自主防災組織育成事業（自主防災組織結成報奨金、リーダー育成等）            |                          |                   |
| ◆命をつなぐプロジェクト事業（中学生等を対象とした心肺蘇生法の実技学習） など     |                          |                   |
| <b>6 暮らしの安全・安心対策</b>                        | <b>拡充等</b>               | <b>5,752万円</b>    |
| ◆防犯推進事業                                     | ◆消費者保護事業、市民相談事業          |                   |
| ◆生活困窮者自立支援事業                                | ◆自殺予防対策事業                |                   |
| ◆土砂災害ハザードマップ作成事業 など                         |                          |                   |
| <b>7 防災拠点施設の整備と災害発生時の対応強化</b>               | <b>新規等</b>               | <b>2億2,569万円</b>  |
| ◆防災拠点施設等の整備                                 | ◆災害時装備の充実                |                   |
| 常備消防車両整備事業                                  | 水難救助用被服の整備               |                   |
| 消防屯所建設事業                                    | ◆栗駒山火山防災ハザードマップ作成等負担金 など |                   |
| 非常備消防ポンプ自動車・小型動力ポンプ積載車等購入事業                 |                          |                   |
| 防火水槽整備事業                                    |                          |                   |

### 3 経済対策

地域経済の活性化、雇用の確保・創出を図るため、後年度計画事業の前倒し、市民要望の多い生活道路の整備や修繕、公共施設の修繕や環境整備などを中心に、平成27年度と同規模の経済対策事業を実施します。

【事業費計 35億6,684万円】  
(当初予算分前年比 ▲1億5,245万円 ▲4.1%)

※他の施策に係る事業の再掲が含まれています。

|                              |           |
|------------------------------|-----------|
| (1) 庁舎改修、公共施設環境整備            | 679万円     |
| (2) 市民協働拠点施設の改修              | 1億172万円   |
| (3) 文化施設・宿泊交流施設の改修、設備の更新     | 1億3,902万円 |
| (4) 体育施設の改修、環境の整備            | 2億7,820万円 |
| (5) 旧小学校、旧消防屯所、老朽化した市営住宅等の解体 | 1億3,118万円 |
| (6) 防犯灯、街路灯のLED化改修           | 3,810万円   |
| (7) 保健施設・福祉施設・介護予防施設の整備・改修   | 8億5,322万円 |
| (8) 飲用井戸等整備補助                | 3,600万円   |
| (9) 個人設置型浄化槽整備補助             | 7,482万円   |
| (10) 農村研修施設等の改修              | 383万円     |
| (11) 観光施設等の改修、設備更新           | 1,812万円   |
| (12) 道路等の維持補修                | 1億1,468万円 |
| (13) アクセス時間を短縮する道路改良         | 6億488万円   |
| (14) 生活道路等の改良、舗装             | 3億9,720万円 |
| (15) 歩道の整備                   | 1億391万円   |
| (16) 橋梁の修繕                   | 2億4,962万円 |
| (17) 市営住宅の補修                 | 3,000万円   |
| (18) 住宅リフォーム助成               | 1,838万円   |
| (19) 小中学校・学校給食センターの施設設備の整備   | 1億5,447万円 |
| (20) 博物館等の施設設備の整備、文化財保全      | 1億3,244万円 |
| (21) 診療所設備の整備                | 2,191万円   |
| (22) 市営バスの更新                 | 2,140万円   |
| (23) 下水処理施設の整備               | 3,695万円   |

《参考》 ◆これら経済対策の実施による雇用者見込み 713人

※事業費500万円で1人の雇用が確保・創出されるものとして試算

## 4 予算の構造〔一般会計〕

### (1) 歳入

【自主財源】 163.9億円 (前年比 +9.2億円 +5.9%)

- ・市税 118.3億円 (△1.4億円 △1.2%)
- ・繰入金 22.5億円 (+10.2億円 +82.0%)
- ・諸収入 11.2億円 (△0.3億円 △2.5%) など

【依存財源】 468.8億円 (前年比 △38.9億円 △7.7%)

- ・地方交付税+臨時財政対策債 264.5億円 (△10.7億円 △3.9%)
- ・国県支出金 129.9億円 (△7.1億円 △5.2%)
- ・市債(臨時財政対策債除く) 39.8億円 (△22.5億円 △36.1%)
- ・譲与税、交付金 34.6億円 (+1.4億円 +4.2%)

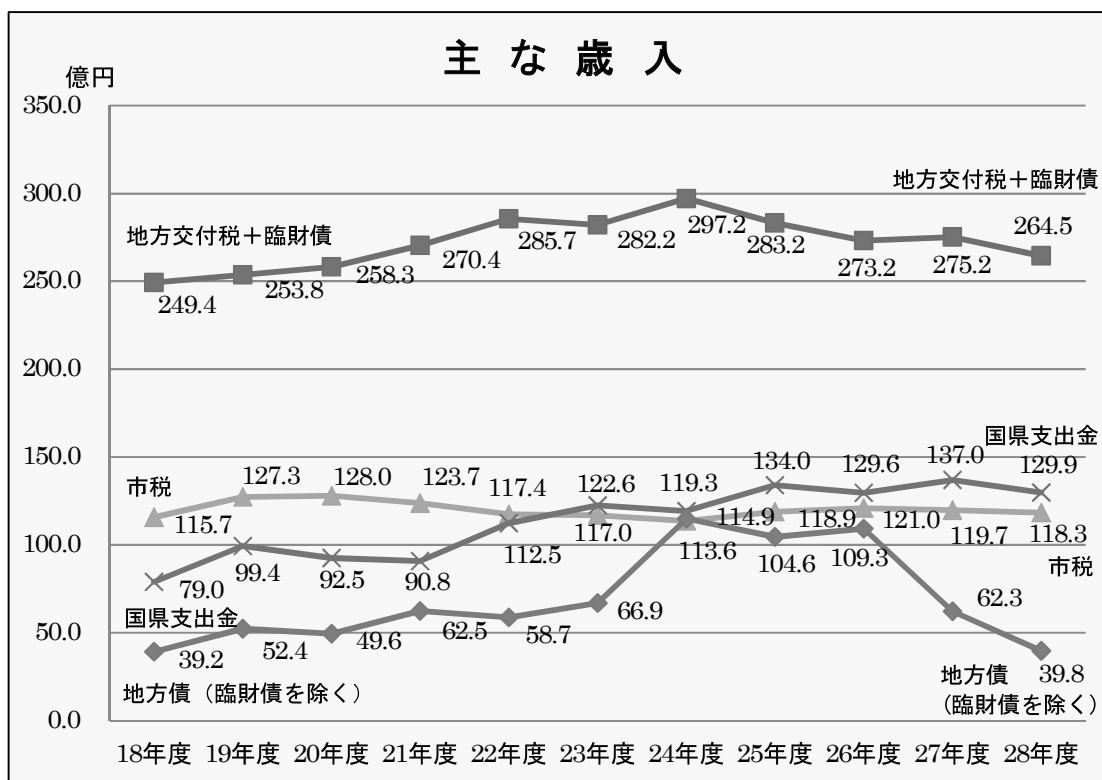

※「臨時財債」：臨時財政対策債 ※平成23年度以前の予算額は、旧藤沢町との合算額

#### ◆財政調整基金繰入金

0.0億円 (前年比 ±0.0億円 △56.0%)

#### ◆市債管理基金繰入金

19.4億円 (前年比 +7.9億円 +69.5%)

## (2) 歳出

【義務的経費】 309.1億円 (前年比 +0.9億円 +0.3%)

- ・人件費 119.8億円 (+0.9億円 +0.7%)
- ・扶助費 100.0億円 (△0.9億円 △0.9%)
- ・公債費 89.3億円 (+0.9億円 +1.0%)

【投資的経費】 72.5億円 (前年比 △31.4億円 △30.2%)

- ・普通建設事業費 72.5億円 (△31.4億円 △30.2%)
- ・災害復旧事業費 0.0億円 (±0.0億円 +100.0%)

【その他の経費】 251.1億円 (前年比 +0.9億円 +0.4%)

- ・物件費 82.1億円 (+0.1億円 +0.1%)
- ・繰出金 44.8億円 (+1.4億円 +3.3%)
- ・補助費等 108.5億円 (+3.9億円 +3.7%)
- ・維持補修費 7.0億円 (+0.5億円 +7.2%) など

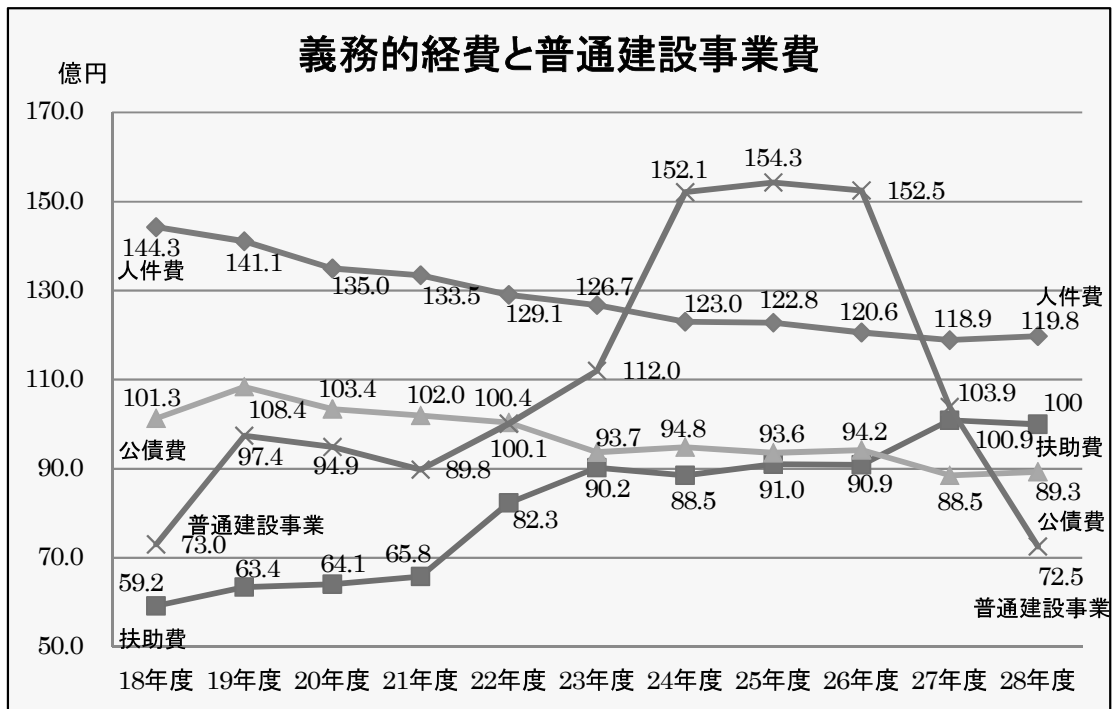

※平成23年度以前の予算額は、旧藤沢町との合算額

## 5 行政改革の効果

平成28年度の主な取り組み分 2億1,558万円

|                          |                 |         |
|--------------------------|-----------------|---------|
| 【職員数の削減等】                | 退職者の不補充等（9人の減）  | 7,624万円 |
| 【補助金等の整理合理化】             | 削減等 25件、廃止 4件   | 4,392万円 |
| 【経費の節減合理化】               | 内部管理事務費の縮減      | 904万円   |
| 【施設管理運営の最適化】             | 藤沢市民センターの指定管理など | 2,455万円 |
| 【民間委託等の推進】               | 民間委託等の推進        | 1,728万円 |
| 【その他歳入確保対策】              |                 | 4,455万円 |
| 遊休資産等の売却、広告掲載事業、税等の徴収対策等 |                 |         |

※【職員数の削減等】は、企業会計を含む全会計を対象としています

## 6 平成28年度末地方債現在高の見込み

| 会計名                      | 平成27年度末<br>残高見込み<br>(千円) | 平成28年度中増減            |                      | 平成28年度末<br>残高見込み<br>(千円) | 市民一人当たり<br>平成28年度末<br>残高見込み<br>(H27.12.31現在<br>人口122,633人)<br>(円) |
|--------------------------|--------------------------|----------------------|----------------------|--------------------------|---|
|                          |                          | 年度中<br>起債見込額<br>(千円) | 年度中<br>償還見込額<br>(千円) |                          |   |
| 一般会計                     | 90,218,338               | 5,979,209            | 8,283,945            | 87,913,602               | 716,884   |
| 国民健康保険特別会計<br>(直営診療施設勘定) | 529,258                  | 10,200               | 46,058               | 493,400                  | 4,023   |
| 介護サービス事業特別会計             | 120,554                  |                      | 6,918                | 113,636                  | 927   |
| 都市施設等管理特別会計              | 93,048                   |                      | 1,076                | 91,972                   | 750   |
| 市営バス事業特別会計               | 83,098                   | 21,200               | 19,216               | 85,082                   | 694   |
| 簡易水道事業特別会計               | 14,935,480               | 903,500              | 725,656              | 15,113,324               | 123,240   |
| 下水道事業特別会計                | 19,616,189               | 1,071,700            | 1,170,524            | 19,517,365               | 159,153   |
| 農業集落排水事業特別会計             | 2,853,731                | 42,900               | 233,466              | 2,663,165                | 21,716  |
| 浄化槽事業特別会計                | 731,230                  |                      | 35,441               | 695,789                  | 5,674   |
| 計                        | 129,180,926              | 8,028,709            | 10,522,300           | 126,687,335              | 1,033,061   |

新市建設計画事業【一般会計分】進捗状況総括表(H18～26年度実績)

(1)地域別事業費執行状況 (単位:千円)

| 事業費 | 計画額        | 実績額        | 参考:執行率  |
|-----|------------|------------|---------|
| 一関  | 26,433,234 | 38,183,390 | 144.5 % |
| 花泉  | 5,420,736  | 4,900,957  | 90.4 %  |
| 大東  | 7,011,533  | 7,864,811  | 112.2 % |
| 千厩  | 3,267,071  | 2,903,957  | 88.9 %  |
| 東山  | 3,965,900  | 2,694,245  | 67.9 %  |
| 室根  | 3,770,660  | 2,039,596  | 54.1 %  |
| 川崎  | 3,040,104  | 2,535,907  | 83.4 %  |
| 共通  | 1,216,086  | 3,989,972  | 328.1 % |
| 計   | 54,125,324 | 65,112,835 | 120.3 % |

※共通:全地域を対象とした事業(室根高原牧場組合で実施した事業を含む)

(2)地域別事業進捗状況

| 事業数 | ◎完了   | ○継続中  | ▲一部完了 | ■未実施 | 合計    |
|-----|-------|-------|-------|------|-------|
| 一関  | 29 件  | 49 件  | 1 件   | 7 件  | 86 件  |
| 花泉  | 11 件  | 18 件  | 0 件   | 3 件  | 32 件  |
| 大東  | 33 件  | 20 件  | 1 件   | 4 件  | 58 件  |
| 千厩  | 27 件  | 8 件   | 1 件   | 2 件  | 38 件  |
| 東山  | 5 件   | 7 件   | 0 件   | 7 件  | 19 件  |
| 室根  | 16 件  | 16 件  | 0 件   | 7 件  | 39 件  |
| 川崎  | 17 件  | 9 件   | 0 件   | 3 件  | 29 件  |
| 共通  | 4 件   | 14 件  | 0 件   | 7 件  | 25 件  |
| 計   | 142 件 | 141 件 | 3 件   | 40 件 | 326 件 |

| 事業数 | ◎完了    | ○継続中   | ▲一部完了 | ■未実施   | 合計      |
|-----|--------|--------|-------|--------|---------|
| 一関  | 33.7 % | 57.0 % | 1.2 % | 8.1 %  | 100.0 % |
| 花泉  | 34.4 % | 56.3 % | 0.0 % | 9.4 %  | 100.0 % |
| 大東  | 56.9 % | 34.5 % | 1.7 % | 6.9 %  | 100.0 % |
| 千厩  | 71.1 % | 21.1 % | 2.6 % | 5.3 %  | 100.0 % |
| 東山  | 26.3 % | 36.8 % | 0.0 % | 36.8 % | 100.0 % |
| 室根  | 41.0 % | 41.0 % | 0.0 % | 17.9 % | 100.0 % |
| 川崎  | 58.6 % | 31.0 % | 0.0 % | 10.3 % | 100.0 % |
| 共通  | 16.0 % | 56.0 % | 0.0 % | 28.0 % | 100.0 % |
| 計   | 43.6 % | 43.3 % | 0.9 % | 12.3 % | 100.0 % |

新市建設計画事業【一般会計分】進捗状況一覧(H18～26年度実績)

(単位:千円)

【↓◎完了:事業が完了、○継続中:事業が継続中、▲一部完了:事業を休止、■未実施:未実施または取り止め】

| 地域 | 番号 | 広域枠 | 計画事業名                | 平成18年度～27年度<br>計画額(10年間) | 平成18年度～26年度<br>実績額(9年間) | 実施状況  | 実施した主な事業名<br>(事業名の変更または事業内容組み換えによるもの)   | 未実施または事業を取り止めた場合などの<br>理由               |
|----|----|-----|----------------------|--------------------------|-------------------------|-------|---|---|
|    |    |     |                      | 事業費                      | 事業費                     |       |   |   |
| 一関 | 1  | ○   | 研究開発工業団地整備事業         | 89,500                   | 745,499                 | ◎完了   | 研究開発工業団地文化財試掘調査負担金<br>研究開発工業団地整備促進事業<br>一関東第2工業団地整備促進事業<br>一関東第2工業団地内ため池転落防止防護柵設置工事<br>一関東第2工業団地内公園整備事業   |   |
| 一関 | 2  | ○   | (仮称)寺田下流通団地線道路改良舗装工事 | 500,000                  | 533,028                 | ▲一部完了 | 市道寺田下流通団地線道路改良舗装事業  | 第2工区は、R284真滝バイパスの交通状況等を<br>勘案し、事業着手を検討。 |
| 一関 | 3  | ○   | 市道金沢線道路改良舗装事業        | 690,000                  | 2,886,077               | ○継続中  | 金沢線道路改良舗装事業<br>市道清水原一関線道路整備事業<br>金沢線・清水原一関線道路改良舗装事業<br>市道矢ノ目沢金沢線・清水原一関線道路整備事業<br>花泉No.1 町道清水原一関線・飯倉線道路改良工事を統合   |   |
| 一関 | 4  | ○   | 行政情報ネットワーク整備事業       | 127,260                  | 4,362,895               | ○継続中  | 地域情報基盤整備事業、総合行政情報システム用機器購入、情報格差是正事業、<br>携帯版ホームページ作成事業、テレビ難視聴地区解消事業、移動通信用施設整備<br>事業、統合型地理情報システム導入事業、一関市地デジ支援センター業務委託、<br>コミュニティFM開設準備事業・情報配信事業、地上デジタル中継局ネットワー<br>ク管理運営事業、パソコン文字コード対応化事業<br>H21年度生活対策臨時交付金(テレビ難視聴解消事業・行政情報化推進事務費)、<br>コミュニティFMと緊急告知ラジオを活用した災害防犯情報の配信<br>H21・22年度経済危機対策臨時交付金(行政情報化推進事務費:総合行政シス<br>テム用機器等購入)<br>H23年度きめ細かな交付金(地域情報化推進事務費:機器購入費、導入経費、設備<br>構築費)<br>一関No.79 テレビ難視聴地域解消事業:共同受信施設設置費補助金<br>花泉No.15 難視聴地域解消事業<br>花泉No.17 地域情報化推進事業(CATV整備調査事業)<br>花泉No.26 移動通信用鉄塔整備事業<br>大東No.26 テレビ難視聴対策事業<br>室根No.24・25・26 テレビ共同受信施設設置事業<br>共通No.2 情報ネットワーク整備事業を統合<br>※合併後広域枠に変更<br>※藤沢町との合併に伴う整備を含む |   |
| 一関 | 5  | ○   | 都市計画基本図作成業務委託        | 22,000                   | 44,468                  | ○継続中  | 都市計画基本図修正業務委託<br>都市計画用途地域図データ修正及び印刷   |   |
| 一関 | 6  | ○   | 障害者総合支援システム整備事業      | 7,500                    | 1,890                   | ◎完了   | 自立支援一般事務費   |   |
| 一関 | 7  | ○   | 市営住宅管理システムの更新事業      | 5,000                    |                         | ◎完了   |   | 収納システム統合の際に実施済み                         |
| 一関 | 8  | ○   | 建築確認支援システム更新事業       | 20,500                   | 388                     | ◎完了   |   |   |
| 一関 | 9  |     | 小中学校建物耐震診断事業         | 8,500                    | 7,250                   | ◎完了   | ※H19年度以降の耐震診断は一関地域学校施設耐震改修等事業に統合  | 一関No.16に統合                              |
| 一関 | 10 |     | 弥栄・真滝統合中学校建設事業       | 1,522,298                | 1,093,799               | ◎完了   | 弥栄・真滝統合中学校建設事業<br>一関東中学校建設事業  |   |
| 一関 | 11 |     | 小学校設備改修事業            | 20,000                   |                         | ○継続中  |   | 一関No.16に統合                              |
| 一関 | 12 |     | (仮称)一関東学校給食センター建設事業  | 384,659                  | 583,347                 | ◎完了   | 真滝学校給食センター建設事業<br>川崎No.18 学校給食センター整備事業を統合   |   |

# 新市建設計画事業【一般会計分】進捗状況一覧(H18～26年度実績)

(単位:千円)

【↓◎完了:事業が完了、○継続中:事業が継続中、▲一部完了:事業を休止、■未実施:未実施または取り止め】

| 地域 | 番号 | 広域枠 | 計画事業名                  | 平成18年度～27年度<br>計画額(10年間) | 平成18年度～26年度<br>実績額(9年間) | 実施状況 | 実施した主な事業名<br>(事業名の変更または事業内容組み換えによるもの)  | 未実施または事業を取り止めた場合などの<br>理由 |
|----|----|-----|------------------------|--------------------------|-------------------------|------|--|---------------------------|
|    |    |     |                        | 事業費                      | 事業費                     |      |  |                           |
| 一関 | 13 |     | 中里・山目統合中学校整備事業         | 1,015,300                | 1,613,487               | ○継続中 | 山目・中里統合中学校校舎改築事業<br>磐井中学校校舎改築事業  |                           |
| 一関 | 14 |     | (仮称)一関中央学校給食センター建設事業   | 572,396                  | 22,498                  | ○継続中 | (仮)西部第2学校給食センター建設事業  |                           |
| 一関 | 15 |     | スクールバス等更新事業            | 50,000                   | 87,609                  | ○継続中 | スクールバス更新事業   |                           |
| 一関 | 16 |     | 小中学校校舎等整備事業            | 2,560,000                | 3,131,933               | ○継続中 | 一関地域小・中学校下水道接続工事<br>一関地域学校施設耐震改修等事業(一関小校舎、山目小屋内運動場、中里小校舎、本寺小屋内運動場、萩荘中屋内運動場、舞川中校舎、山目小校舎、桜町中校舎(特別教室・屋外トイレ))<br>舞川中学校屋内運動場屋根改修事業、中里小学校屋外運動場整備事業<br>山目中学区第二グラウンド排水工事、厳美小学校大規模改修事業<br>小学校プール改築事業、中学校武道場建設事業<br>H21年度生活対策臨時交付金(小学校修繕・中学校修繕)<br>H21・22年度経済危機対策臨時交付金(小学校・中学校施設改修事業:山目小給水管・舞川中、弥栄中)<br>一関No.9 小中学校建物耐震診断事業を統合<br>一関No.11 小学校設備改修事業を統合 |                           |
| 一関 | 17 |     | 図書館建設事業                | 1,150,000                | 2,523,930               | ◎完了  | 一関図書館移転事業<br>新一関図書館整備事業 (H26完了)  |                           |
| 一関 | 18 | ○   | 広域営農団地農道整備事業西磐井地区負担金   | 240,000                  |                         | ◎完了  | 岩手県が実施   |                           |
| 一関 | 19 | ○   | 広域営農団地農道整備事業西磐井3期地区負担金 | 60,000                   |                         | ◎完了  | 岩手県が実施   |                           |
| 一関 | 20 |     | 県単道路整備事業負担金            | 15,000                   |                         | ■未実施 |  | 市負担金なし                    |
| 一関 | 21 | ○   | 一級市道真滝中央線道路改良舗装事業      | 654,000                  | 639,414                 | ◎完了  | 1級市道真滝中央線道路整備事業<br>市道真滝中央線道路改良事業   |                           |
| 一関 | 22 |     | 沖線道路改良舗装事業             | 625,000                  | 705,555                 | ◎完了  | 1級市道沖線道路改良舗装事業<br>市道沖線道路改良事業   |                           |
| 一関 | 23 |     | 一級市道平場結渡線道路改良舗装事業      | 182,000                  | 228,987                 | ◎完了  | 1級市道平場結渡線道路改良舗装事業  |                           |
| 一関 | 24 |     | 一級市道台町萩荘線道路改良舗装事業      | 360,000                  | 250,463                 | ◎完了  | 1級市道台町萩荘線道路改良舗装事業  |                           |
| 一関 | 25 |     | 1、2級、その他市道道路改良舗装事業     | 3,290,000                | 4,093,787               | ○継続中 | 1・2級・その他市道道路改良舗装事業<br>1・2級・その他市道道路改良事業   |                           |
| 一関 | 26 |     | 舗装新設事業                 | 821,200                  | 1,642,602               | ○継続中 | 舗装新設事業<br>H22年度きめ細かな臨時交付金(舗装新設事業)  |                           |
| 一関 | 27 |     | 消防コミュニティセンター整備事業       | 47,600                   | 234,845                 | ○継続中 | 消防拠点施設整備事業(屯所)   |                           |



# 新市建設計画事業【一般会計分】進捗状況一覧(H18～26年度実績)

(単位:千円)

【↓◎完了:事業が完了、○継続中:事業が継続中、▲一部完了:事業を休止、■未実施:未実施または取り止め】

| 地域 | 番号 | 広域枠 | 計画事業名                | 平成18年度～27年度<br>計画額(10年間) | 平成18年度～26年度<br>実績額(9年間) | 実施状況 | 実施した主な事業名<br>(事業名の変更または事業内容組み換えによるもの)  | 未実施または事業を取り止めた場合などの<br>理由 |
|----|----|-----|----------------------|--------------------------|-------------------------|------|--|---------------------------|
|    |    |     |                      | 事業費                      | 事業費                     |      |  |                           |
| 一関 | 28 | ○   | 防災緊急情報システム整備事業       | 60,300                   | 1,897,066               | ○継続中 | 東稲中継所救急無線避雷器設置工事<br>携帯用無線電話装置更新整備事業<br>消防救急無線デジタル化整備事業<br>防災情報提供システム整備事業<br>防災行政無線等整備事業<br>消防救急無線デジタル化推進事業負担金<br>防災行政情報システム整備事業<br>花泉No.13 防災情報通信施設整備事業を統合<br>※合併後広域枠に変更 |                           |
| 一関 | 29 |     | 消防施設整備事業(防火水槽)       | 220,000                  | 152,067                 | ○継続中 | 防火水槽整備事業   |                           |
| 一関 | 30 |     | 消防施設整備事業(消防ポンプ自動車)   | 113,400                  | 75,485                  | ○継続中 |  |                           |
| 一関 | 31 |     | 消防施設整備事業(小型動力ポンプ積載車) | 74,000                   | 76,844                  | ○継続中 | 消防団車両更新事業(積載車・小型動力ポンプ)<br>一関No.32 消防施設整備事業(小型動力ポンプ)を統合   |                           |
| 一関 | 32 |     | 消防施設整備事業(小型動力ポンプ)    | 17,400                   |                         | ○継続中 |  | 一関No.31に統合                |
| 一関 | 33 |     | 地すべり防止事業             | 2,310                    | 1,122                   | ○継続中 | 県単治山事業負担金(地すべり自動観測システムの管理運用に関する費用を含む)  |                           |
| 一関 | 34 |     | 急傾斜地崩壊対策事業           | 10,000                   | 58,522                  | ○継続中 | 急傾斜地崩壊対策事業負担金  |                           |
| 一関 | 35 |     | 社会教育施設の身障者対応整備事業     | 12,600                   |                         | ○継続中 | 市有財産活用推進事業等で実施   |                           |
| 一関 | 36 | ○   | 大型空き店舗活用事業           | 300,000                  | 1,026,368               | ○継続中 | 市街地活性化施設整備事業、市街地活性化センター管理事業<br>※合併後広域枠に変更  |                           |
| 一関 | 37 | ○   | 中小小売業者等強化支援資金利子補給事業  | 9,367                    | 2,869                   | ○継続中 | 中小小売業者等強化支援資金利子補給補助金<br>※合併後広域枠に変更   |                           |
| 一関 | 38 | ○   | 中小企業振興資金貸付事業         | 3,450,000                | 658,467                 | ○継続中 | 一関市中小企業振興資金貸付事業<br>一関市中小企業振興資金保証料補給補助金<br>※計画額には預託金を含む<br>※合併後広域枠に変更   |                           |
| 一関 | 39 | ○   | 新製品・新技術開発事業          | 5,000                    | 4,374                   | ○継続中 | 新製品・新技術開発事業<br>※合併後広域枠に変更  |                           |
| 一関 | 40 | ○   | 工業立地資金利子補給金補助事業      | 10,924                   | 97,229                  | ○継続中 | 企業立地資金利子補給金補助事業<br>※合併後広域枠に変更  |                           |
| 一関 | 41 |     | 経営体育成基盤整備事業 一関第1地区   | 556,015                  | 370,487                 | ○継続中 | 県営経営体育成基盤整備事業 一関第1地区   |                           |

## 新市建設計画事業【一般会計分】進捗状況一覧(H18～26年度実績)

(単位:千円)

【↓◎完了:事業が完了、○継続中:事業が継続中、▲一部完了:事業を休止、■未実施:未実施または取り止め】

| 地域 | 番号 | 広域枠 | 計画事業名                 | 平成18年度～27年度<br>計画額(10年間) | 平成18年度～26年度<br>実績額(9年間) | 実施状況 | 実施した主な事業名<br>(事業名の変更または事業内容組み換えによるもの)   | 未実施または事業を取り止めた場合などの<br>理由 |
|----|----|-----|-----------------------|--------------------------|-------------------------|------|---|---------------------------|
|    |    |     |                       | 事業費                      | 事業費                     |      |   |                           |
| 一関 | 42 | ○   | 公有林整備事業(国庫対応分)        | 53,000                   | 455,009                 | ○継続中 | 公有林整備事業<br>H21年度生活対策臨時交付金(公有林整備事業費)<br>※国庫対応分以外の公有林整備事業を含む<br>大東No.23 高齢級間伐促進事業<br>大東No.56 公有林整備事業<br>東山No.10 公有林整備事業<br>室根No.22 村有林整備事業<br>室根No.23 村有林整備事業(流域公益保全林整備事業)<br>室根No.31 樹種転換事業を統合<br>※合併後広域枠事業に変更 |                           |
| 一関 | 43 |     | 間伐対策事業                | 20,000                   | 3,495                   | ○継続中 | 民有林間伐等促進事業<br>森林総合整備事業費補助金(H27～事業名変更)   |                           |
| 一関 | 44 | ○   | 分収林整備事業               | 2,000                    | 1,156                   | ○継続中 | 分収造林整備事業<br>※合併後広域枠に変更  |                           |
| 一関 | 45 | ○   | 保全松林健全化整備事業           | 28,000                   | 206,847                 | ○継続中 | 保全松林健全化整備事業(～H25)<br>里山再生松くい虫特別対策事業<br>東山No.8 松林健全化整備事業を統合<br>川崎No.1 保全松林緊急保護整備事業を統合<br>※合併後広域枠事業に変更<br>保全松林緊急保護整備事業(H26～事業名変更)   |                           |
| 一関 | 46 |     | 岩手しいたけ王国基盤強化事業        | 17,150                   | 14,653                  | ○継続中 | しいたけ生産対策事業  |                           |
| 一関 | 47 |     | 森林保全整備事業・森林開発事業芦ノ口線   | 30,000                   |                         | ◎完了  | H17年度に完了  |                           |
| 一関 | 48 |     | 県営緊急生産調整排水対策特別事業菖蒲地区  | 6,050                    | 4,869                   | ◎完了  | 県営地域水田農業支援排水対策特別事業(H26年度完了)   |                           |
| 一関 | 49 |     | 団体営基盤整備促進事業(ほ場整備)山谷地区 | 17,000                   |                         | ■未実施 |   | 地元合意に至っていない               |
| 一関 | 50 |     | 環境保全型ほ場整備事業 本寺地区      | 100,000                  | 84,826                  | ○継続中 | 県営元気な地域づくり交付金<br>伝統的水路保全事業<br>県営景観保全農地整備事業(骨寺村荘園地区)   |                           |
| 一関 | 51 |     | 離職者対策資金利子補給補助金        | 420                      |                         | ■未実施 |   | 合併前から融資実績がない              |
| 一関 | 52 |     | 家畜導入事業資金供給事業          | 11,000                   | 770                     | ◎完了  | 家畜導入事業資金供給事業  |                           |
| 一関 | 53 |     | 繁殖素牛管内保留事業            | 16,200                   | 19,257                  | ○継続中 | 繁殖牛生産振興対策事業<br>No.54 繁殖素牛管外導入事業を統合  |                           |
| 一関 | 54 |     | 繁殖素牛管外導入事業            | 1,060                    |                         | ○継続中 |   | 一関No.53に統合                |
| 一関 | 55 |     | 優良乳用牛導入事業             | 4,500                    | 2,813                   | ○継続中 | 酪農振興総合対策事業  |                           |
| 一関 | 56 |     | 道路整備プログラム策定事業         | 5,000                    |                         | ■未実施 |   |                           |
| 一関 | 57 |     | 駅東東工業団地線街路整備事業        | 370,000                  | 257,149                 | ◎完了  | 駅東東工業団地線街路整備事業  |                           |

# 新市建設計画事業【一般会計分】進捗状況一覧(H18～26年度実績)

(単位:千円)

【↓◎完了:事業が完了、○継続中:事業が継続中、▲一部完了:事業を休止、■未実施:未実施または取り止め】

| 地域 | 番号 | 広域枠 | 計画事業名                 | 平成18年度～27年度<br>計画額(10年間) | 平成18年度～26年度<br>実績額(9年間) | 実施状況 | 実施した主な事業名<br>(事業名の変更または事業内容組み換えによるもの)  | 未実施または事業を取り止めた場合などの<br>理由 |
|----|----|-----|-----------------------|--------------------------|-------------------------|------|--|---------------------------|
|    |    |     |                       | 事業費                      | 事業費                     |      |  |                           |
| 一関 | 58 |     | 駅前前堀線街路整備事業           | 1,010,000                | 1,648,449               | ◎完了  | 駅前前堀線街路整備事業  |                           |
| 一関 | 59 |     | 中央町上袋線街路整備事業          | 300,000                  |                         | ■未実施 |  | 社会情勢を勘案し、事業実施を検討          |
| 一関 | 60 |     | 青葉町堺線街路整備事業           | 1,035,000                |                         | ■未実施 |  | 社会情勢を勘案し、事業実施を検討          |
| 一関 | 61 |     | 市道赤荻黒沢線(大久保橋)改築事業     | 288,000                  | 430,220                 | ◎完了  | 1級市道赤荻黒沢線(大久保橋)橋梁整備事業  |                           |
| 一関 | 62 | ○   | 街路灯整備事業               | 26,000                   | 159,885                 | ○継続中 | 防犯灯設置事業補助<br>防犯灯LED化事業<br>川崎No.11 防犯灯設置事業を統合<br>※合併後広域枠へ変更(実績額は全地域分合算)                 |                           |
| 一関 | 63 |     | 県営ふるさと農道緊急整備事業柴沢地区負担金 | 39,375                   |                         | ◎完了  | 岩手県が実施   |                           |
| 一関 | 64 |     | 平泉前堀線道路改良舗装事業         | 500,000                  |                         | ■未実施 |  | 中里環状2号線道路整備事業を検討中         |
| 一関 | 65 |     | 市道駅前前堀線(下之橋)改築事業      | 341,000                  | 385,801                 | ◎完了  | 1級市道駅前前堀線(下之橋)橋梁整備事業   |                           |
| 一関 | 66 | ○   | 市道原沢1号、中里原沢線道路改良舗装工事  | 660,000                  | 142,278                 | ○継続中 | 市道原沢1号線道路改良事業<br>※合併後広域枠に変更  |                           |
| 一関 | 67 |     | (仮称)雲南山線道路改良舗装工事      | 30,000                   | 327,894                 | ○継続中 | 市道宿外山線・福泉宿線道路改良舗装工事<br>市道宿外山線・(仮称)中条外山線道路改良舗装事業  |                           |
| 一関 | 68 |     | その他河川及び排水路改修事業        | 45,000                   | 194,146                 | ○継続中 | 河川及び排水路改修事業<br>H21年度生活対策臨時交付金(河川維持補修費)<br>H21年度経済危機対策臨時交付金(河川維持補修費:神田水路)               |                           |
| 一関 | 69 |     | 交通安全施設整備事業            | 158,000                  | 151,895                 | ○継続中 | 交通安全施設整備事業   |                           |
| 一関 | 70 |     | 市道赤荻黒沢線交通安全施設整備事業     | 145,000                  | 60,709                  | ○継続中 | 1級市道赤荻黒沢線歩道設置事業  |                           |
| 一関 | 71 |     | 中央町南谷起線外2路線街路整備事業市負担金 | 65,520                   | 1,382,273               | ○継続中 | 中央町南谷起線外2路線道路改良事業(負担金)<br>山目駅前釣山線(竹山工区)道路改良事業  |                           |
| 一関 | 72 |     | 合併処理浄化槽設置整備事業         | 309,000                  | 475,016                 | ○継続中 | 浄化槽市町村整備事業(個人設置型)  |                           |
| 一関 | 73 | ○   | 高齢者等住宅改良事業            | 96,000                   | 121,826                 | ○継続中 | 高齢者及び障害者にやさしい住まいづくり推進事業<br>※合併後広域枠に変更(実績は全地域分合算)<br>花泉No.27 高齢者及び障害者にやさしい住まいづくり推進事業を統合 |                           |
| 一関 | 74 | ○   | 一関市障害者福祉計画策定事務        | 1,200                    | 830                     | ◎完了  | 一関市障害者福祉計画策定事務   |                           |
| 一関 | 75 | ○   | 環境基本計画策定事業            | 5,000                    | 8,344                   | ◎完了  | 環境基本計画策定事業<br>環境基本計画策定記念事業   |                           |

## 新市建設計画事業【一般会計分】進捗状況一覧(H18～26年度実績)

(単位:千円)

【↓◎完了:事業が完了、○継続中:事業が継続中、▲一部完了:事業を休止、■未実施:未実施または取り止め】

| 地域   | 番号 | 広域枠 | 計画事業名                      | 平成18年度～27年度<br>計画額(10年間) | 平成18年度～26年度<br>実績額(9年間) | 実施状況 | 実施した主な事業名<br>(事業名の変更または事業内容組み換えによるもの) | 未実施または事業を取り止めた場合などの<br>理由 |
|------|----|-----|----------------------------|--------------------------|-------------------------|------|---------------------------------------|---------------------------|
|      |    |     |                            | 事業費                      | 事業費                     |      |                                       |                           |
| 一関   | 76 | ○   | 緑の基本計画策定事業                 | 5,000                    | 16,848                  | ◎完了  | 都市計画に関する基本方針・総合都市交通体系調査・緑の基本計画策定事業    |                           |
| 一関   | 77 | ○   | 新エネルギービジョン策定事業             | 8,000                    | 8,975                   | ◎完了  |                                       |                           |
| 一関   | 78 | ○   | 一関市住宅マスタープラン策定事業           | 6,000                    | 6,012                   | ◎完了  | 住宅マスタープラン策定事業                         |                           |
| 一関   | 79 | ○   | テレビ難視聴地域解消事業(共同受信施設設置費補助金) | 110,570                  |                         | ○継続中 |                                       | 一関No.4に統合                 |
| 一関   | 80 | ○   | 歴史の小道整備事業                  | 315,220                  | 12,708                  | ○継続中 | ※合併後広域枠に変更                            |                           |
| 一関   | 81 | ○   | 古文書等資料調査                   | 20,000                   | 38,126                  | ○継続中 | 古文書等資料調査事業<br>※合併後広域枠に変更              |                           |
| 一関   | 82 |     | 児童クラブ水洗化工事                 | 1,800                    | 7                       | ◎完了  | 市有財産活用推進事業等で実施                        |                           |
| 一関   | 83 |     | (仮称)健康・福祉センター整備事業          | 10,000                   | 1,521,468               | ○継続中 | 一関保健センター移転整備事業                        |                           |
| 一関   | 84 | ○   | 世界遺産登録推薦書作成事業              | 1,918                    | 5,261                   | ○継続中 | 世界遺産活用推進実行委員会負担金                      |                           |
| 一関   | 85 |     | 消火栓新設事業負担金                 | 81,700                   | 71,279                  | ○継続中 | 消火栓整備事業                               |                           |
| 一関   | 86 |     | 畜産担い手育成総合整備事業              | 256,522                  | 107,645                 | ◎完了  | 畜産担い手育成総合整備事業                         |                           |
| 一関地域 | 計  |     |                            | 26,433,234               | 38,183,390              |      |                                       |                           |

# 新市建設計画事業【一般会計分】進捗状況一覧(H18～26年度実績)

(単位:千円)

【↓◎完了:事業が完了、○継続中:事業が継続中、▲一部完了:事業を休止、■未実施:未実施または取り止め】

| 地域 | 番号 | 広域枠 | 計画事業名                   | 平成18年度～27年度<br>計画額(10年間) | 平成18年度～26年度<br>実績額(9年間) | 実施状況 | 実施した主な事業名<br>(事業名の変更または事業内容組み換えによるもの)                        | 未実施または事業を取り止めた場合などの<br>理由 |
|----|----|-----|-------------------------|--------------------------|-------------------------|------|--|---------------------------|
|    |    |     |                         | 事業費                      | 事業費                     |      |  |                           |
| 花泉 | 1  | ○   | 町道清水原一関線・飯倉線道路改良工事      | 495,000                  |                         | ○継続中 |  | 一関No.3に統合                 |
| 花泉 | 2  |     | 生涯学習施設整備事業／図書館建設事業      | 469,000                  | 575,412                 | ◎完了  |  |                           |
| 花泉 | 3  |     | 経営体育成基盤整備事業 金流川沿岸地区     | 16,000                   | 12,600                  | ◎完了  |  |                           |
| 花泉 | 4  |     | 経営体育成基盤整備事業 夏川地区        | 237,000                  | 249,883                 | ○継続中 | 花泉No.7 排水対策特別事業 夏川地区を統合                                      |                           |
| 花泉 | 5  |     | 経営体育成基盤整備事業 夏川2期地区      | 282,000                  | 210,837                 | ○継続中 | 花泉No.9 排水対策特別事業 夏川2期地区を統合                                    |                           |
| 花泉 | 6  |     | 経営体育成基盤整備事業 川北地区        | 32,596                   | 21,574                  | ○継続中 |  |                           |
| 花泉 | 7  |     | 排水対策特別事業 夏川地区           | 46,000                   |                         | ◎完了  |  | 花泉No.4に統合                 |
| 花泉 | 8  |     | 経営体育成基盤整備事業 夏川3期地区      | 222,500                  | 214,552                 | ○継続中 | 花泉No.10 排水対策特別事業 夏川3期地区を統合                                   |                           |
| 花泉 | 9  |     | 排水対策特別事業 夏川2期地区         | 94,900                   |                         | ◎完了  |  | 花泉No.5に統合                 |
| 花泉 | 10 |     | 排水対策特別事業 夏川3期地区         | 35,600                   |                         | ◎完了  |  | 花泉No.8に統合                 |
| 花泉 | 11 |     | スクールバス更新並びに購入           | 7,000                    | 52,278                  | ○継続中 |  |                           |
| 花泉 | 12 |     | 生涯学習施設整備事業／永井公民館建設事業    | 130,000                  | 293,321                 | ◎完了  | 永井公民館整備事業(H26年度完了)   |                           |
| 花泉 | 13 |     | 防災情報通信施設整備事業            | 240,000                  |                         | ○継続中 |  | 一関No.28に統合                |
| 花泉 | 14 |     | 福祉センター大規模改修             | 163,000                  | 176,212                 | ◎完了  | 当初計画に加えて、照明改修等を実施  |                           |
| 花泉 | 15 | ○   | 難視聴地域解消事業               | 100,000                  |                         | ○継続中 |  | 一関No.4に統合                 |
| 花泉 | 16 |     | 町道等改良舗装事業               | 1,336,900                | 1,819,026               | ○継続中 | 1・2級・その他市道 道路改良事業(花泉地域)<br>市道舗装新設事業(花泉地域)                    |                           |
| 花泉 | 17 | ○   | 地域情報化推進事業/CATV整備(調査事業)  | 50,000                   |                         | ○継続中 |  | 一関No.4に統合                 |
| 花泉 | 18 |     | 小学校整備事業／町立小学校耐震・大規模改修工事 | 420,000                  | 373,043                 | ◎完了  | 老松・日形小屋内体育館耐震関連事業<br>金沢小学校大規模改修事業<br>涌津小学校校舎前庭整備事業 (H26年度完了) |                           |
| 花泉 | 19 |     | 社会体育施設整備事業／町民体育館整備事業    | 43,000                   | 95,671                  | ○継続中 |  |                           |

## 新市建設計画事業【一般会計分】進捗状況一覧(H18～26年度実績)

(単位:千円)

【↓◎完了:事業が完了、○継続中:事業が継続中、▲一部完了:事業を休止、■未実施:未実施または取り止め】

| 地域     | 番号 | 広域枠 | 計画事業名                   | 平成18年度～27年度<br>計画額(10年間) | 平成18年度～26年度<br>実績額(9年間) | 実施状況 | 実施した主な事業名<br>(事業名の変更または事業内容組み換えによるもの)                       | 未実施または事業を取り止めた場合などの<br>理由                           |
|--------|----|-----|-------------------------|--------------------------|-------------------------|------|---|---|
|        |    |     |                         | 事業費                      | 事業費                     |      |   |   |
| 花泉     | 20 |     | 合併処理浄化槽設置整備事業           | 140,000                  | 142,459                 | ○継続中 |   |   |
| 花泉     | 21 |     | 消防施設設備整備事業              | 100,000                  | 230,152                 | ○継続中 | 消防屯所建設事業<br>消防ポンプ自動車更新整備事業<br>小型動力ポンプ積載車等更新整備事業<br>防火水槽整備事業 |   |
| 花泉     | 22 |     | 畜産振興総合対策事業              | 100,000                  |                         | ■未実施 |   | H18年度の計画案で事業内容を見直し<br>(堆肥処理施設の新設を止め、農家間での処理<br>に移行) |
| 花泉     | 23 |     | 県営かんがい排水事業 迫川上流地区       | 1,100                    | 481                     | ◎完了  |   |   |
| 花泉     | 24 |     | ため池等整備事業 鴻南沢地区          | 9,000                    | 6,521                   | ◎完了  |   |   |
| 花泉     | 25 |     | ため池等整備事業 角屋地区           | 7,500                    | 800                     | ○継続中 | 県営農村災害対策整備事業 角屋地区   |   |
| 花泉     | 26 | ○   | 移動通信用鉄塔整備事業             | 100,000                  |                         | ○継続中 |   | 一関No.4に統合   |
| 花泉     | 27 | ○   | 高齢者及び障害者にやさしい住まいづくり推進事業 | 6,000                    |                         | ○継続中 |   | 一関No.73に統合  |
| 花泉     | 28 |     | 放課後児童クラブ新設事業(維持管理を除く)   | 4,000                    |                         | ■未実施 |   |   |
| 花泉     | 29 |     | 花泉支所庁舎整備事業              | 43,000                   | 82,851                  | ○継続中 | 当初計画に加えて、照明改修等を実施   |   |
| 花泉     | 30 |     | 生涯学習施設整備事業/歴史資料館整備事業    | 53,000                   |                         | ■未実施 |   | 事業内容を見直し  |
| 花泉     | 31 |     | 経営体育成基盤整備事業 日形地区        | 180,000                  | 150,525                 | ○継続中 |   |   |
| 花泉     | 32 |     | 畜産担い手育成総合整備事業           | 256,640                  | 192,759                 | ◎完了  |   |   |
| 花泉地域 計 |    |     |                         | 5,420,736                | 4,900,957               |      |   |   |

# 新市建設計画事業【一般会計分】進捗状況一覧(H18～26年度実績)

(単位:千円)

【↓◎完了:事業が完了、○継続中:事業が継続中、▲一部完了:事業を休止、■未実施:未実施または取り止め】

| 地域 | 番号 | 広域枠 | 計画事業名                         | 平成18年度～27年度<br>計画額(10年間) | 平成18年度～26年度<br>実績額(9年間) | 実施状況 | 実施した主な事業名<br>(事業名の変更または事業内容組み換えによるもの)                   | 未実施または事業を取り止めた場合などの<br>理由 |
|----|----|-----|-------------------------------|--------------------------|-------------------------|------|---|---------------------------|
|    |    |     |                               | 事業費                      | 事業費                     |      |   |                           |
| 大東 | 1  |     | 経営構造対策事業(アグリピア施設整備事業)         | 715,000                  |                         | ■未実施 |   | 事業実施主体となる団体の条件整備が整っていない   |
| 大東 | 2  |     | 施設園芸等集出荷施設整備事業                | 150,000                  |                         | ■未実施 |   | アグリピア施設整備事業に併せ実施予定        |
| 大東 | 3  |     | やすらぎ空間整備事業(新グリーン・ツーリズム総合推進対策) | 62,000                   | 22,259                  | ◎完了  |   | 旧内野小学校については、利活用を検討中       |
| 大東 | 4  |     | 豊かなる農業振興特別対策事業                | 50,000                   | 7,144                   | ○継続中 | 農業担い手チャレンジ事業補助金   |                           |
| 大東 | 5  |     | 芦東山記念館整備事業                    | 338,000                  | 308,179                 | ◎完了  |   |                           |
| 大東 | 6  |     | 歴史民俗資料館整備事業                   | 69,000                   |                         | ■未実施 |   | 旧洪民小学校への洪民公民館移設事業と併せ検討中   |
| 大東 | 7  |     | 図書館増改築事業                      | 183,156                  | 171,449                 | ◎完了  | 大東図書館整備事業   |                           |
| 大東 | 8  |     | 山吹城址保存整備事業                    | 36,100                   | 11,843                  | ◎完了  |   |                           |
| 大東 | 9  |     | 新生興田地区統合小学校建築整備事業             | 105,000                  | 69,997                  | ◎完了  | 興田小学校建築整備事業   |                           |
| 大東 | 10 |     | 大原小学校施設整備事業                   | 783,922                  | 1,414,727               | ◎完了  | 統合大原小学校整備事業   |                           |
| 大東 | 11 |     | 大東小学校(仮称)施設整備事業               | 273,000                  | 1,670,088               | ◎完了  |   |                           |
| 大東 | 12 |     | スクールバス購入事業                    | 40,000                   |                         | ◎完了  |   |                           |
| 大東 | 13 | ○   | 学校給食センター整備事業                  | 450,000                  | 520,162                 | ◎完了  | 大東学校給食センター整備事業<br>東山No.17 学校給食センター整備事業を統合<br>※合併後広域枠に変更 |                           |
| 大東 | 14 |     | 大原中学校施設整備事業                   | 105,000                  | 87,333                  | ◎完了  |   |                           |
| 大東 | 15 |     | 防火水槽構築事業                      | 76,800                   | 21,076                  | ○継続中 | 防火水槽整備事業  |                           |
| 大東 | 16 |     | 消防ポンプ自動車購入事業                  | 38,400                   | 30,633                  | ○継続中 |   |                           |
| 大東 | 17 |     | 小型動力ポンプ付積載車購入事業               | 59,360                   | 31,425                  | ○継続中 | 消防団車両更新事業(積載車・小型動力ポンプ・大東)                               |                           |
| 大東 | 18 |     | 消防防災施設整備事業                    | 25,268                   | 103,971                 | ○継続中 | 消防拠点施設整備事業(屯所・大東)                                       |                           |
| 大東 | 19 |     | 消火栓整備事業                       | 12,800                   | 10,898                  | ○継続中 |   |                           |

## 新市建設計画事業【一般会計分】進捗状況一覧(H18～26年度実績)

(単位:千円)

【↓◎完了:事業が完了、○継続中:事業が継続中、▲一部完了:事業を休止、■未実施:未実施または取り止め】

| 地域 | 番号 | 広域枠 | 計画事業名                | 平成18年度～27年度<br>計画額(10年間) | 平成18年度～26年度<br>実績額(9年間) | 実施状況 | 実施した主な事業名<br>(事業名の変更または事業内容組み換えによるもの) | 未実施または事業を取り止めた場合などの<br>理由 |
|----|----|-----|----------------------|--------------------------|-------------------------|------|---------------------------------------|---------------------------|
|    |    |     |                      | 事業費                      | 事業費                     |      |                                       |                           |
| 大東 | 20 |     | 意欲ある畜産担い手総合支援事業      | 50,000                   | 14,558                  | ○継続中 | 農業担い手チャレンジ事業補助金                       |                           |
| 大東 | 21 |     | 乾しいたけ生産対策事業          | 22,050                   | 22,881                  | ○継続中 | しいたけ生産対策事業                            |                           |
| 大東 | 22 |     | 森林保全特別対策事業           | 32,000                   | 38,247                  | ○継続中 | 民有林間伐等促進事業<br>森林総合整備事業費補助金(H27～事業名変更) |                           |
| 大東 | 23 | ○   | 高齢級間伐促進事業            | 3,520                    |                         | ○継続中 |                                       | 一関No.42に統合                |
| 大東 | 24 |     | 公衆便所改築事業             | 10,000                   | 753                     | ◎完了  |                                       |                           |
| 大東 | 25 |     | 地籍図根点復元事業            | 4,700                    |                         | ◎完了  | 他の道路事業と併せ完了                           |                           |
| 大東 | 26 | ○   | テレビ難視聴対策事業           | 39,600                   |                         | ○継続中 |                                       | 一関No.41に統合                |
| 大東 | 27 |     | 社会教育施設改修工事           | 25,000                   | 30,685                  | ○継続中 | 大原公民館耐震補強事業(市有財産活用推進事業)               |                           |
| 大東 | 28 | ○   | 広域営農団地農道整備事業東磐井地区    | 9,000                    | 1,314                   | ◎完了  |                                       |                           |
| 大東 | 29 |     | 経営体育成基盤整備事業(洪民地区)    | 114,440                  | 68,329                  | ◎完了  |                                       |                           |
| 大東 | 30 |     | 農地環境整備事業(藤ヶ崎)        | 44,782                   | 13,965                  | ◎完了  |                                       |                           |
| 大東 | 31 |     | 中山間地域総合整備事業(一般型)猿沢地区 | 124,322                  | 103,580                 | ◎完了  | 県営中山間地域総合整備事業 猿沢地区                    |                           |
| 大東 | 32 |     | 農地環境整備事業(前田野)        | 50,540                   | 71,069                  | ◎完了  | 県営農地環境整備事業 前田野地区                      |                           |
| 大東 | 33 |     | 基盤整備促進事業(土地総型)下内野地区  | 36,884                   | 168,062                 | ◎完了  | 団体営基盤整備促進事業 下内野地区                     |                           |
| 大東 | 34 | ○   | 県道江刺室根線大原工区道路整備事業    | 283,026                  | 469,971                 | ◎完了  |                                       |                           |
| 大東 | 35 |     | 曾慶川摺沢工区護岸整備事業        | 40,900                   | 33,654                  | ◎完了  |                                       |                           |
| 大東 | 36 |     | 町営住宅建設事業             | 40,000                   |                         | ○継続中 | 雇用促進住宅購入事業                            |                           |
| 大東 | 37 | ○   | 町道大原洗民線道路改良舗装事業      | 78,700                   | 127,639                 | ○継続中 |                                       |                           |
| 大東 | 38 |     | 町道立町線道路改良舗装事業        | 135,000                  |                         | ◎完了  |                                       |                           |



# 新市建設計画事業【一般会計分】進捗状況一覧(H18～26年度実績)

(単位:千円)

【↓◎完了:事業が完了、○継続中:事業が継続中、▲一部完了:事業を休止、■未実施:未実施または取り止め】

| 地域 | 番号 | 広域枠 | 計画事業名                      | 平成18年度～27年度<br>計画額(10年間) | 平成18年度～26年度<br>実績額(9年間) | 実施状況  | 実施した主な事業名<br>(事業名の変更または事業内容組み換えによるもの)   | 未実施または事業を取り止めた場合などの<br>理由 |
|----|----|-----|----------------------------|--------------------------|-------------------------|-------|---|---------------------------|
|    |    |     |                            | 事業費                      | 事業費                     |       |   |                           |
| 大東 | 39 |     | 町道白山線交通安全施設・道路改良舗装事業       | 80,000                   |                         | ◎完了   |   |                           |
| 大東 | 40 |     | 町道源八線(取付道路)道路改良舗装事業        | 50,000                   | 39,388                  | ◎完了   |   |                           |
| 大東 | 41 | ○   | 広域農道関連一般農道整備事業(摺沢東部)       | 13,000                   | 165,294                 | ◎完了   | 市道源八線道路整備事業(新源八線)   |                           |
| 大東 | 42 |     | 町道興田猿沢線道路改良舗装事業            | 30,000                   |                         | ◎完了   |   |                           |
| 大東 | 43 |     | 除雪用機械整備事業                  | 60,000                   | 10,185                  | ◎完了   |   |                           |
| 大東 | 44 |     | 基盤整備促進事業(農道型)大住地区          | 20,208                   | 21,464                  | ◎完了   | 元気な地域づくり交付金(基盤整備)大住地区   |                           |
| 大東 | 45 |     | 和山地区農道整備事業                 | 60,000                   |                         | ◎完了   |   | 大東No.52に統合                |
| 大東 | 46 |     | 林道整備事業(新田物沢線)              | 20,000                   |                         | ◎完了   | H17年度までに完了  |                           |
| 大東 | 47 |     | 林道整備事業(袋沢長洞線)              | 40,000                   |                         | ◎完了   | H17年度までに完了  |                           |
| 大東 | 48 |     | 林道整備事業(西丑石線)               | 88,000                   |                         | ○継続中  |   | 大東No.52に統合                |
| 大東 | 49 |     | 林道整備事業(新田大平線)              | 70,000                   |                         | ◎完了   |   | 大東No.52に統合                |
| 大東 | 50 |     | アストロ・ロマン大東遊具整備事業           | 28,455                   | 4,352                   | ▲一部完了 | 観光施設管理事業<br>(アストロ・ロマン大東遊具施設修繕工事、アストロ・ロマン大東遊具施設設置工事)<br>アストロ・ロマン大東管理費<br>市有財産活用推進事業  | 修繕は必要に応じて実施               |
| 大東 | 51 |     | 町道八日町馬場館線道路改良舗装事業(統合小学校関連) | 10,000                   |                         | ○継続中  |   | 大東No.52に統合                |
| 大東 | 52 |     | 町道改良整備事業                   | 1,354,000                | 1,871,128               | ○継続中  | 1・2級・その他市道道路改良舗装事業(大東地域)<br>大東No.45 和山地区農道整備事業<br>大東No.48 林道整備事業(西丑石線)<br>大東No.49 林道整備事業(新田大平線)<br>大東No.51 町道八日町馬場館線道路改良舗装事業(統合小学校関連)<br>大東No.54 町道八幡前線交通安全施設・道路改良舗装事業<br>大東No.55 基盤整備促進事業(農道型)梅の木地区を統合 |                           |
| 大東 | 53 |     | 町道羽根折沢線道路改良舗装事業(ゴミ処理施設関連)  | 40,000                   | 107,109                 | ◎完了   | 市道羽根折沢線道路改良舗装事業(H26年度完了)  |                           |
| 大東 | 54 |     | 町道八幡前線交通安全施設・道路改良舗装事業      | 30,000                   |                         | ○継続中  |   | 大東No.52に統合                |
| 大東 | 55 |     | 基盤整備促進事業(農道型)梅の木地区         | 10,000                   |                         | ○継続中  |   | 大東No.52に統合                |

## 新市建設計画事業【一般会計分】進捗状況一覧(H18～26年度実績)

(単位:千円)

【↓◎完了:事業が完了、○継続中:事業が継続中、▲一部完了:事業を休止、■未実施:未実施または取り止め】

| 地域     | 番号 | 広域枠 | 計画事業名         | 平成18年度～27年度<br>計画額(10年間) | 平成18年度～26年度<br>実績額(9年間) | 実施状況 | 実施した主な事業名<br>(事業名の変更または事業内容組み換えによるもの) | 未実施または事業を取り止めた場合などの<br>理由 |
|--------|----|-----|---------------|--------------------------|-------------------------|------|---------------------------------------|---------------------------|
|        |    |     |               | 事業費                      | 事業費                     |      |                                       |                           |
| 大東     | 56 | ○   | 公有林整備事業       | 75,600                   |                         | ○継続中 |                                       | 一関No.42に統合                |
| 大東     | 57 |     | 大東フレンドパーク整備事業 | 15,000                   |                         | ■未実施 |                                       | 今後の利用ニーズを勘案し、事業実施を検討      |
| 大東     | 58 |     | 介護老人福祉施設改築事業  | 200,000                  |                         | ◎完了  | H17年度に完了                              |                           |
| 大東地域 計 |    |     |               | 7,011,533                | 7,864,811               |      |                                       |                           |

# 新市建設計画事業【一般会計分】進捗状況一覧(H18～26年度実績)

(単位:千円)

【↓◎完了:事業が完了、○継続中:事業が継続中、▲一部完了:事業を休止、■未実施:未実施または取り止め】

| 地域 | 番号 | 広域枠 | 計画事業名                         | 平成18年度～27年度<br>計画額(10年間) | 平成18年度～26年度<br>実績額(9年間) | 実施状況 | 実施した主な事業名<br>(事業名の変更または事業内容組み合わせによるもの)                                    | 未実施または事業を取り止めた場合などの<br>理由                       |
|----|----|-----|-------------------------------|--------------------------|-------------------------|------|---|---|
|    |    |     |                               | 事業費                      | 事業費                     |      |   |   |
| 千厩 | 1  |     | 千厩町地域再生推進事業                   | 336,000                  | 123,846                 | ○継続中 | 酒のくら交流施設活用整備事業<br>千厩川河川改修事業<br>花の駅整備事業<br>ふれあいの道づくり推進事業<br>石室コミュニティ公園整備事業 |   |
| 千厩 | 2  | ○   | 石堂構井田線整備事業                    | 540,000                  | 404,263                 | ◎完了  | 石堂構井田線道路改良事業  |   |
| 千厩 | 3  | ○   | 町道中駒場線整備事業                    | 156,000                  | 143,266                 | ○継続中 | 中駒場線道路改良事業  |   |
| 千厩 | 4  | ○   | 町道下駒場下木六線第2期整備事業              | 180,000                  | 478,929                 | ○継続中 | 1・2級、その他市道道路改良事業(千厩地域)  | 1・2級、その他市道道路改良事業で、優先順位をつけて実施                    |
| 千厩 | 5  |     | 小梨保育所新築事業                     | 100,000                  | 129,080                 | ◎完了  | 小梨保育園建設事業<br>千厩No.6 公共用地再利用促進事業を統合  |   |
| 千厩 | 6  |     | 公共用地再利用促進事業                   | 7,500                    |                         | ◎完了  |   | 千厩No.5へ統合(小梨保育園建設事業分)<br>千厩No.12へ統合(奥玉保育園改築事業分) |
| 千厩 | 7  |     | 県単急傾斜地崩壊対策事業町負担金(館山の2地区)      | 20,000                   | 13,673                  | ◎完了  | 急傾斜地崩壊対策事業(千厩地域)<br>千厩No.8 県単急傾斜地崩壊対策事業町負担金(下駒場地区)を統合                     |   |
| 千厩 | 8  |     | 県単急傾斜地崩壊対策事業町負担金(下駒場地区)       | 4,000                    |                         | ◎完了  |   | 千厩No.7へ統合                                       |
| 千厩 | 9  |     | 農村総合整備統合補助事業千厩川崎地区(神子ノ沢排水路整備) | 9,000                    | 12,120                  | ◎完了  | 団体営農村総合整備統合事業千厩川崎地区(神子ノ沢地区)   |   |
| 千厩 | 10 | ○   | 浄化槽整備推進に係るPFI導入調査事業           | 10,000                   | 765                     | ◎完了  | 浄化槽整備推進に係るPFI導入調査事業   |   |
| 千厩 | 11 |     | 磐清水児童館新築工事                    | 80,000                   | 4,824                   | ◎完了  | 磐清水児童館耐震補強工事  | 耐震改修に事業変更(磐清水児童館耐震補強工事)                         |
| 千厩 | 12 |     | 奥玉保育所新築工事                     | 120,000                  | 149,799                 | ◎完了  | 奥玉保育園改築事業<br>千厩No.6 公共用地再利用促進事業を統合  |   |
| 千厩 | 13 |     | 公営住宅建設事業(神ノ田地区他)              | 188,300                  |                         | ■未実施 |   | 市営住宅建設事業(千厩)事業として検討中                            |
| 千厩 | 14 |     | 奥玉小学校舎及び屋体耐震診断業務              | 5,455                    | 13,612                  | ◎完了  | 奥玉小学校校舎及び屋体耐震診断業務   |   |
| 千厩 | 15 |     | 磐清水体育館改修事業                    | 21,000                   | 24,992                  | ◎完了  | 磐清水体育館改修事業  |   |
| 千厩 | 16 |     | 農村総合整備統合補助事業千厩川崎地区(防火水槽整備)    | 5,000                    | 4,950                   | ◎完了  | 団体営農村総合整備統合事業千厩川崎地区(小山地区防火水槽)   |   |
| 千厩 | 17 |     | 農村総合整備統合補助事業千厩川崎地区(集落水辺環境整備)  | 10,000                   | 15,748                  | ◎完了  | 団体営農村総合整備統合事業千厩川崎地区(おくたま親水公園)   |   |
| 千厩 | 18 |     | 経営体育成基盤整備事業創設用地取得事業           | 12,000                   | 15,066                  | ◎完了  | 経営体育成基盤整備事業創設用地取得事業(奥玉地区)   |   |

## 新市建設計画事業【一般会計分】進捗状況一覧(H18～26年度実績)

(単位:千円)

【↓◎完了:事業が完了、○継続中:事業が継続中、▲一部完了:事業を休止、■未実施:未実施または取り止め】

| 地域 | 番号 | 広域枠 | 計画事業名                   | 平成18年度～27年度<br>計画額(10年間) | 平成18年度～26年度<br>実績額(9年間) | 実施状況  | 実施した主な事業名<br>(事業名の変更または事業内容組み換えによるもの)   | 未実施または事業を取り止めた場合などの<br>理由 |
|----|----|-----|-------------------------|--------------------------|-------------------------|-------|---|---------------------------|
|    |    |     |                         | 事業費                      | 事業費                     |       |   |                           |
| 千厩 | 19 |     | 消防ポンプ車購入事業              | 40,800                   | 50,100                  | ○継続中  | 消防団車両等更新整備事業(ポンプ自動車)  |                           |
| 千厩 | 20 |     | 小型消防ポンプ付積載車購入事業         | 22,400                   | 14,206                  | ○継続中  | 消防団車両等更新整備事業(小型動力ポンプ付積載車)   |                           |
| 千厩 | 21 |     | 合併処理浄化槽設置整備事業           | 8,760                    | 176,847                 | ○継続中  | 浄化槽設置整備事業(個人設置型)  |                           |
| 千厩 | 22 |     | 奥玉小学校校舎改修事業             | 200,000                  | 51,427                  | ◎完了   | 学校校舎改修事業(奥玉小 校舎)  |                           |
| 千厩 | 23 |     | 磐清水小学校校舎改修事業            | 100,000                  | 9,315                   | ▲一部完了 | 学校耐震補強等事業(磐清水小 校舎)  | 学校統合を検討中                  |
| 千厩 | 24 |     | 千厩小学校体育館改修事業            | 50,000                   | 11,462                  | ◎完了   | 学校耐震補強等事業(千厩小 屋内運動場)  |                           |
| 千厩 | 25 |     | 千厩小学校校舎改修事業             | 246,500                  | 49,112                  | ◎完了   | 学校耐震補強等事業(千厩小 校舎)   |                           |
| 千厩 | 26 |     | 消防屯所建築事業                | 76,800                   | 62,125                  | ○継続中  | 消防拠点施設整備事業(屯所)  |                           |
| 千厩 | 27 |     | スクールバス更新事業              | 65,000                   |                         | ■未実施  |   | 学校統合と併せ実施予定               |
| 千厩 | 28 |     | 庁舎設備等改修事業               | 23,800                   | 23,857                  | ◎完了   | 千厩支所庁舎空調設備改修事業  |                           |
| 千厩 | 29 |     | 畜産担い手育成総合整備事業           | 351,256                  | 73,625                  | ◎完了   | 畜産担い手育成総合整備事業   |                           |
| 千厩 | 30 |     | 大登地区水田農業排水対策事業(調査設計)    | 2,000                    |                         | ◎完了   |   | 千厩No.31に統合                |
| 千厩 | 31 |     | 大登地区基盤整備促進事業            | 63,000                   | 76,481                  | ◎完了   | 団体営基盤整備促進事業(大登地区)<br>千厩No.30 大登地区水田農業排水対策事業(調査設計)<br>千厩No.32 大登地区水田農業排水対策事業 を統合 |                           |
| 千厩 | 32 |     | 大登地区水田農業排水対策事業          | 19,100                   |                         | ◎完了   |   | 千厩No.31に統合                |
| 千厩 | 33 |     | 浦ノ沢地区水田農業排水特別対策事業(調査委託) | 2,000                    | 27,184                  | ◎完了   | 県営排水対策特別事業(浦ノ沢地区)   |                           |
| 千厩 | 34 |     | 浦ノ沢地区基盤整備促進事業           | 85,000                   | 70,305                  | ◎完了   | 団体営基盤整備促進事業(浦ノ沢地区)  |                           |
| 千厩 | 35 |     | 浦ノ沢地区水田農業排水特別対策事業       | 25,400                   |                         | ◎完了   | 県営農業農村整備計画調査事業(浦ノ沢地区)   |                           |
| 千厩 | 36 |     | 老朽ため池整備事業               | 6,000                    | 6,576                   | ○継続中  | 小規模基盤整備事業補助金  |                           |
| 千厩 | 37 |     | 町道中ノ沢線整備事業              | 35,000                   | 41,092                  | ◎完了   | 中ノ沢線整備事業  |                           |

# 新市建設計画事業【一般会計分】進捗状況一覧(H18～26年度実績)

(単位:千円)

【↓◎完了:事業が完了、○継続中:事業が継続中、▲一部完了:事業を休止、■未実施:未実施または取り止め】

| 地域     | 番号 | 広域枠 | 計画事業名        | 平成18年度～27年度<br>計画額(10年間) | 平成18年度～26年度<br>実績額(9年間) | 実施状況 | 実施した主な事業名<br>(事業名の変更または事業内容組み換えによるもの) | 未実施または事業を取り止めた場合などの<br>理由 |
|--------|----|-----|--------------|--------------------------|-------------------------|------|---------------------------------------|---------------------------|
|        |    |     |              | 事業費                      | 事業費                     |      |                                       |                           |
| 千厩     | 38 |     | 千厩中学校校庭等整備事業 | 40,000                   | 625,310                 | ◎完了  | 駒場スポーツ交流公園整備事業                        | 用途を公園に変更                  |
| 千厩地域 計 |    |     |              | 3,267,071                | 2,903,957               |      |                                       |                           |

## 新市建設計画事業【一般会計分】進捗状況一覧(H18～26年度実績)

(単位:千円)

【↓◎完了:事業が完了、○継続中:事業が継続中、▲一部完了:事業を休止、■未実施:未実施または取り止め】

| 地域 | 番号 | 広域枠 | 計画事業名                 | 平成18年度～27年度<br>計画額(10年間) | 平成18年度～26年度<br>実績額(9年間) | 実施状況 | 実施した主な事業名<br>(事業名の変更または事業内容組み換えによるもの) | 未実施または事業を取り止めた場合などの<br>理由                   |
|----|----|-----|-----------------------|--------------------------|-------------------------|------|---------------------------------------|---|
|    |    |     |                       | 事業費                      | 事業費                     |      |                                       |   |
| 東山 | 1  |     | 図書館・文化創造センター施設整備事業    | 1,310,000                | 1,052,878               | ◎完了  | 地域交流センター整備事業(文化センター・公民館・図書館)          |   |
| 東山 | 2  | ○   | (新)丸木・舞川線道路改良舗装事業     | 560,000                  | 272,463                 | ○継続中 | 丸木・舞川線道路改良事業<br>※合併後広域枠に変更            |   |
| 東山 | 3  |     | 公営住宅建設事業(山谷団地)        | 585,500                  | 573,537                 | ◎完了  | 市営住宅建設事業(山谷団地)                        |   |
| 東山 | 4  |     | 町道滝ノ沢下ノ橋線舗装事業         | 30,000                   | 59,925                  | ◎完了  | 市道滝ノ沢下ノ橋線舗装事業                         |   |
| 東山 | 5  | ○   | 都市計画道路 松川駅館下線(西前橋下流)  | 240,000                  | 150,989                 | ○継続中 | 松川駅館下線道路改良事業(西前橋下流・松川バイパス)            |   |
| 東山 | 6  |     | 林道夏山線用地取得及び立木補償事業     | 12,000                   | 17,901                  | ◎完了  | 林道夏山線用地取得事業                           |   |
| 東山 | 7  |     | 森林保全整備促進事業            | 14,000                   | 4,463                   | ○継続中 | 民有林間伐等促進事業<br>森林総合整備事業費補助金(H27～事業名変更) |   |
| 東山 | 8  | ○   | 松林健全化整備事業             | 115,000                  |                         | ○継続中 |                                       | 一関No.45に統合                                  |
| 東山 | 9  | ○   | 唐梅館絵巻事業               | 40,000                   | 18,000                  | ○継続中 | H20年度までは地域枠とし、H21年度以降は広域枠に変更          |   |
| 東山 | 10 | ○   | 公有林整備事業               | 40,000                   |                         | ○継続中 |                                       | 一関No.42に統合                                  |
| 東山 | 11 |     | 町道本町橋柴宿線災害防除事業        | 10,000                   |                         | ■未実施 |                                       | 事業内容を見直し                                    |
| 東山 | 12 | ○   | 都市計画道路 松川駅館下線(十二木橋架替) | 83,400                   | 145,025                 | ◎完了  |                                       |   |
| 東山 | 13 |     | 柴宿駅踏切拡幅事業             | 100,000                  |                         | ■未実施 |                                       | 構造上、実施が不可能のため中止                             |
| 東山 | 14 |     | 特別養護老人ホームやすらぎ荘増築事業    | 209,000                  |                         | ■未実施 |                                       | 社会福祉法人に施設を無償譲渡                              |
| 東山 | 15 |     | 町道等改良舗装事業             | 101,000                  | 399,064                 | ○継続中 | 1・2級・その他市道道路改良舗装事業<br>道路維持修繕事業(東山)    |   |
| 東山 | 16 |     | 唐梅館総合公園施設整備事業         | 270,000                  |                         | ■未実施 |                                       | 社会情勢の変化により、合宿施設整備の必要性が低くなった                 |
| 東山 | 17 | ○   | 学校給食センター整備事業          | 160,000                  |                         | ■未実施 |                                       | 大東No.13に統合                                  |
| 東山 | 18 | ○   | 道の駅ひがしやま整備事業          | 76,000                   |                         | ■未実施 |                                       | 整備予定地が他の用途に使用されたため                          |
| 東山 | 19 |     | 菅公夫人の墓周辺整備事業          | 10,000                   |                         | ■未実施 |                                       | 地域協議会で実施しないこととした(簡易水道の整備により、事業の一部実施の可能性はある) |

## 新市建設計画事業【一般会計分】進捗状況一覧(H18～26年度実績)

(単位:千円)

【↓◎完了:事業が完了、○継続中:事業が継続中、▲一部完了:事業を休止、■未実施:未実施または取り止め】

| 地域   | 番号 | 広域枠 | 計画事業名 | 平成18年度～27年度<br>計画額(10年間) | 平成18年度～26年度<br>実績額(9年間) | 実施状況 | 実施した主な事業名<br>(事業名の変更または事業内容組み換えによるもの) | 未実施または事業を取り止めた場合などの<br>理由 |
|------|----|-----|-------|--------------------------|-------------------------|------|---------------------------------------|---------------------------|
|      |    |     |       | 事業費                      | 事業費                     |      |                                       |                           |
| 東山地域 | 計  |     |       | 3,965,900                | 2,694,245               |      |                                       |                           |

## 新市建設計画事業【一般会計分】進捗状況一覧(H18～26年度実績)

(単位:千円)

【↓◎完了:事業が完了、○継続中:事業が継続中、▲一部完了:事業を休止、■未実施:未実施または取り止め】

| 地域 | 番号 | 広域枠 | 計画事業名                                   | 平成18年度～27年度<br>計画額(10年間) | 平成18年度～26年度<br>実績額(9年間) | 実施状況 | 実施した主な事業名<br>(事業名の変更または事業内容組み換えによるもの) | 未実施または事業を取り止めた場合などの<br>理由 |
|----|----|-----|---|--------------------------|-------------------------|------|---------------------------------------|---------------------------|
|    |    |     |   | 事業費                      | 事業費                     |      |                                       |                           |
| 室根 | 1  |     | 経営体育成基盤整備事業(若原地区)                       | 19,500                   | 6,212                   | ◎完了  |                                       |                           |
| 室根 | 2  |     | ため池等整備事業 有切地区                           | 8,800                    | 11,198                  | ◎完了  |                                       |                           |
| 室根 | 3  |     | 新農業水利システム保全対策事業 折壁地区                    | 6,000                    | 7,600                   | ◎完了  |                                       |                           |
| 室根 | 4  |     | 村道向山線道路改良舗装工事                           | 115,600                  | 121,533                 | ◎完了  | 市道千刈田向山線道路改良事業<br>1・2級・その他市道道路改良舗装事業  |                           |
| 室根 | 5  |     | 村道月山下二本木線道路改良舗装工事                       | 270,000                  | 351,594                 | ○継続中 | 1・2級・その他市道道路改良舗装事業                    |                           |
| 室根 | 6  |     | 村道小梨線道路改良舗装工事                           | 322,000                  | 104,006                 | ◎完了  |                                       |                           |
| 室根 | 7  | ○   | 室根バイパス道の駅及び商業地整備事業                      | 400,000                  | 11,811                  | ○継続中 | 農林水産物直売・食材提供供給施設整備事業                  |                           |
| 室根 | 8  |     | 庁舎内図書館スペース改造事業                          | 28,000                   | 31,625                  | ◎完了  |                                       |                           |
| 室根 | 9  |     | 森林整備事業「ひこばえの森」森林交流公園整備事業                | 20,000                   |                         | ■未実施 |                                       | 計画変更による                   |
| 室根 | 10 |     | 新山村振興等農林漁業特別対策事業 地域資源活用総合<br>交流促進施設     | 30,000                   |                         | ■未実施 |                                       | 計画変更による                   |
| 室根 | 11 |     | 村道本町天王前線(三峯)道路改良舗装工事                    | 39,200                   | 37,205                  | ○継続中 | 1・2級・その他市道道路改良舗装事業                    |                           |
| 室根 | 12 |     | 村道本町天王前線(天王前工区)道路改良舗装工事                 | 84,000                   | 67,978                  | ○継続中 | 1・2級・その他市道道路改良舗装事業                    |                           |
| 室根 | 13 |     | 村道笠松線道路改良舗装工事                           | 59,500                   | 89,896                  | ○継続中 | 1・2級・その他市道道路改良舗装事業                    |                           |
| 室根 | 14 |     | 村道第二向山線道路改良舗装工事                         | 255,700                  | 67,900                  | ○継続中 | 1・2級・その他市道道路改良舗装事業                    |                           |
| 室根 | 15 |     | 村道清水横沢川線道路改良舗装工事                        | 433,200                  | 396,796                 | ◎完了  |                                       |                           |
| 室根 | 16 |     | 村道松原萩倉線道路改良舗装工事                         | 110,000                  |                         | ■未実施 |                                       | 室根バイパス関連路線の整備を優先          |
| 室根 | 17 |     | 新山村振興等農林漁業特別対策事業集落道 浜横沢南線               | 120,000                  |                         | ■未実施 |                                       | 室根バイパス関連路線の整備を優先          |
| 室根 | 18 |     | 消防防災施設整備事業(防火水槽)                        | 68,000                   | 48,239                  | ○継続中 |                                       |                           |
| 室根 | 19 |     | 消防防災施設整備事業(消防ポンプ自動車、小型ポンプ積<br>載車、小型ポンプ) | 15,000                   | 21,142                  | ○継続中 |                                       |                           |



# 新市建設計画事業【一般会計分】進捗状況一覧(H18～26年度実績)

(単位:千円)

【↓◎完了:事業が完了、○継続中:事業が継続中、▲一部完了:事業を休止、■未実施:未実施または取り止め】

| 地域 | 番号 | 広域枠 | 計画事業名                | 平成18年度～27年度<br>計画額(10年間) | 平成18年度～26年度<br>実績額(9年間) | 実施状況 | 実施した主な事業名<br>(事業名の変更または事業内容組み換えによるもの) | 未実施または事業を取り止めた場合などの<br>理由 |
|----|----|-----|----------------------|--------------------------|-------------------------|------|---------------------------------------|---------------------------|
|    |    |     |                      | 事業費                      | 事業費                     |      |                                       |                           |
| 室根 | 20 |     | 消防防災施設整備事業(拠点施設)     | 24,000                   | 99,915                  | ◎継続中 |                                       |                           |
| 室根 | 21 |     | 消防防災施設整備事業(ホース乾燥塔)   | 5,760                    | 8,866                   | ◎完了  |                                       |                           |
| 室根 | 22 | ○   | 村有林整備事業              | 110,000                  |                         | ○継続中 |                                       | 一関No.42に統合                |
| 室根 | 23 | ○   | 村有林整備事業(流域公益保全林整備事業) | 25,600                   |                         | ○継続中 |                                       | 一関No.42に統合                |
| 室根 | 24 | ○   | テレビ共同受信施設設置事業(釘子地区)  | 72,930                   |                         | ○継続中 |                                       | 一関No.4に統合                 |
| 室根 | 25 | ○   | テレビ共同受信施設設置事業(古金生地区) | 2,640                    |                         | ○継続中 |                                       | 一関No.4に統合                 |
| 室根 | 26 | ○   | テレビ共同受信施設設置事業(西の沢)   | 6,600                    |                         | ○継続中 |                                       | 一関No.4に統合                 |
| 室根 | 27 |     | 村道里返線道路改良舗装工事        | 100,000                  |                         | ■未実施 |                                       | 室根バイパス関連路線の整備を優先          |
| 室根 | 28 |     | 村道梅木上前木線道路改良工事       | 130,000                  | 202,510                 | ◎完了  |                                       |                           |
| 室根 | 29 |     | 村道八幡線道路改良舗装工事        | 49,000                   | 94,560                  | ◎完了  |                                       |                           |
| 室根 | 30 |     | 村道室根線道路改良舗装工事        | 50,000                   |                         | ■未実施 |                                       | 用地取得が困難                   |
| 室根 | 31 | ○   | 樹種転換事業               | 45,600                   |                         | ○継続中 |                                       | 一関No.42に統合                |
| 室根 | 32 |     | 室根中学校耐震診断・改修事業(校舎)   | 124,000                  | 65,949                  | ◎完了  |                                       |                           |
| 室根 | 33 |     | 折壁小学校耐震診断(校舎・屋内運動場)  | 4,000                    | 6,102                   | ◎完了  |                                       |                           |
| 室根 | 34 |     | 家畜導入事業資金供給事業         | 18,400                   | 1,840                   | ◎完了  |                                       |                           |
| 室根 | 35 |     | 畜産担い手育成総合整備事業        | 211,630                  | 128,469                 | ◎完了  |                                       |                           |
| 室根 | 36 |     | 防災行政用無線施設設置          | 236,000                  | 6,993                   | ○継続中 | 防災行政情報システム整備事業等                       | 一関No.28に統合                |
| 室根 | 37 |     | 林道木々出線改良事業           | 30,000                   | 34,823                  | ◎完了  |                                       |                           |
| 室根 | 38 |     | いわい地方森林資源活用促進基地整備事業  | 100,000                  |                         | ■未実施 |                                       | 計画変更による                   |

## 新市建設計画事業【一般会計分】進捗状況一覧(H18～26年度実績)

(単位:千円)

【↓◎完了:事業が完了、○継続中:事業が継続中、▲一部完了:事業を休止、■未実施:未実施または取り止め】

| 地域     | 番号 | 広域枠 | 計画事業名           | 平成18年度～27年度<br>計画額(10年間) | 平成18年度～26年度<br>実績額(9年間) | 実施状況 | 実施した主な事業名<br>(事業名の変更または事業内容組み換えによるもの) | 未実施または事業を取り止めた場合などの<br>理由 |
|--------|----|-----|-----------------|--------------------------|-------------------------|------|---------------------------------------|---------------------------|
|        |    |     |                 | 事業費                      | 事業費                     |      |                                       |                           |
| 室根     | 39 |     | 村道田中歌戸線道路改良舗装工事 | 20,000                   | 14,834                  | ◎完了  |                                       |                           |
| 室根地域 計 |    |     |                 | 3,770,660                | 2,039,596               |      |                                       |                           |

# 新市建設計画事業【一般会計分】進捗状況一覧(H18～26年度実績)

(単位:千円)

【↓◎完了:事業が完了、○継続中:事業が継続中、▲一部完了:事業を休止、■未実施:未実施または取り止め】

| 地域 | 番号 | 広域枠 | 計画事業名                    | 平成18年度～27年度<br>計画額(10年間) | 平成18年度～26年度<br>実績額(9年間) | 実施状況 | 実施した主な事業名<br>(事業名の変更または事業内容組み換えによるもの) | 未実施または事業を取り止めた場合などの<br>理由                               |
|----|----|-----|--------------------------|--------------------------|-------------------------|------|---------------------------------------|---|
|    |    |     |                          | 事業費                      | 事業費                     |      |                                       |   |
| 川崎 | 1  | ○   | 保全松林緊急保護整備事業             | 108,000                  |                         | ○継続中 |                                       | 一関No.45に統合  |
| 川崎 | 2  |     | 小学校舎耐震対策事業               | 23,150                   | 121,033                 | ◎完了  | 小学校舎耐震対策事業(薄衣小・門崎小)                   |   |
| 川崎 | 3  |     | 経営体育成基盤整備事業(門崎地区)負担金     | 132,200                  | 96,666                  | ◎完了  |                                       |   |
| 川崎 | 4  |     | 新鶴巻橋取付道路新設事業(仮称:村道川停2号線) | 50,000                   | 45,721                  | ◎完了  |                                       |   |
| 川崎 | 5  |     | 門崎駅前開発事業                 | 153,000                  |                         | ◎完了  |                                       | 川崎No.211に統合<br>地元協議の結果、公園として整備する方向となり、川崎あじさい公園整備事業として実施 |
| 川崎 | 6  |     | 門崎保育所建て替え事業              | 115,200                  |                         | ■未実施 |                                       | 平成23年度閉園  |
| 川崎 | 7  |     | 消防自動車等更新整備事業             | 71,040                   | 52,871                  | ○継続中 | 消防ポンプ自動車更新整備事業、小型動力ポンプ積載車等更新整備事業      |   |
| 川崎 | 8  |     | 防火水槽設置整備事業               | 45,150                   | 17,615                  | ○継続中 |                                       |   |
| 川崎 | 9  |     | 消防船整備事業                  | 2,140                    | 3,333                   | ◎完了  | 災害時救助用ゴムボート更新事業(H26年度完了)              |   |
| 川崎 | 10 |     | 消防屯所等整備事業                | 21,000                   | 51,224                  | ○継続中 | 消防防災拠点整備事業<br>非常備消防施設整備事業             |   |
| 川崎 | 11 | ○   | 防犯灯設置事業                  | 2,370                    |                         | ○継続中 |                                       | 一関No.62に統合  |
| 川崎 | 12 |     | 公共施設下水道接続事業              | 30,000                   | 35,103                  | ◎完了  |                                       |   |
| 川崎 | 13 |     | 県営畑地帯総合整備事業負担金           | 15,000                   | 9,899                   | ◎完了  |                                       |   |
| 川崎 | 14 |     | 林道三島線整備事業                | 60,000                   | 42,400                  | ◎完了  |                                       |   |
| 川崎 | 15 |     | 村道三島5号線整備事業              | 35,000                   | 38,001                  | ◎完了  |                                       |   |
| 川崎 | 16 |     | 村道西線整備事業                 | 36,000                   |                         | ◎完了  | 道路維持修繕事業(川崎地域)                        |   |
| 川崎 | 17 |     | 村道高成線整備事業                | 240,000                  | 390,206                 | ◎完了  | 市道高成線道路整備事業(H26年度完了)                  |   |
| 川崎 | 18 |     | 学校給食センター整備事業             | 245,900                  |                         | ◎完了  |                                       | 一関No.12に統合  |
| 川崎 | 19 |     | 川崎中学校校庭等整備事業             | 31,600                   |                         | ◎完了  |                                       | 川崎No.20に統合  |

## 新市建設計画事業【一般会計分】進捗状況一覧(H18～26年度実績)

(単位:千円)

【↓◎完了:事業が完了、○継続中:事業が継続中、▲一部完了:事業を休止、■未実施:未実施または取り止め】

| 地域     | 番号 | 広域枠 | 計画事業名                  | 平成18年度～27年度<br>計画額(10年間) | 平成18年度～26年度<br>実績額(9年間) | 実施状況 | 実施した主な事業名<br>(事業名の変更または事業内容組み換えによるもの)       | 未実施または事業を取り止めた場合などの<br>理由 |
|--------|----|-----|------------------------|--------------------------|-------------------------|------|---|---------------------------|
|        |    |     |                        | 事業費                      | 事業費                     |      |   |                           |
| 川崎     | 20 |     | 川崎中学校改築(建て替え)事業        | 1,106,000                | 1,323,994               | ◎完了  | 川崎中学校整備事業<br>川崎No.19 川崎中学校校庭等整備事業を統合        |                           |
| 川崎     | 21 | ○   | 砂鉄川河川公園整備事業            | 20,000                   | 20,941                  | ◎完了  | 川崎あじさい公園整備事業(H26年度完了)<br>川崎No.5 門崎駅前開発事業を統合 |                           |
| 川崎     | 22 |     | かんがい排水事業藤崎地区揚水施設管理費補助金 | 37,604                   | 26,170                  | ○継続中 |   |                           |
| 川崎     | 23 |     | 経営構造対策事業               | 43,750                   | 13,958                  | ◎完了  | 認定農業者担い手育成対策事業<br>新しいわて農業担い手支援総合対策事業        |                           |
| 川崎     | 24 |     | 町裏地区駐車場等整備事業           | 53,000                   |                         | ■未実施 |   | 支所庁舎改築場所が現庁舎敷地となったため      |
| 川崎     | 25 |     | 川崎支所整備事業               | 216,000                  | 193,183                 | ○継続中 |   |                           |
| 川崎     | 26 |     | 障害者作業所拠点整備事業           | 7,000                    |                         | ○継続中 | いちのせき元気な地域づくり事業(H24～26年度)で作業所を整備            |                           |
| 川崎     | 27 |     | 村道上の台線整備事業             | 100,000                  | 50,095                  | ○継続中 | 1.2級 その他市道 道路改良事業(川崎地域)                     |                           |
| 川崎     | 28 |     | 村道銚子線整備事業              | 20,000                   |                         | ■未実施 |   | 整備路線の優先順位変更(小学校統合路線)による   |
| 川崎     | 29 |     | 日向線道路整備事業              | 20,000                   | 3,494                   | ◎完了  |   |                           |
| 川崎地域 計 |    |     |                        | 3,040,104                | 2,535,907               |      |   |                           |

# 新市建設計画事業【一般会計分】進捗状況一覧(H18～26年度実績)

(単位:千円)

【↓◎完了:事業が完了、○継続中:事業が継続中、▲一部完了:事業を休止、■未実施:未実施または取り止め】

| 地域       | 番号 | 広域枠 | 計画事業名                      | 平成18年度～27年度<br>計画額(10年間) | 平成18年度～26年度<br>実績額(9年間) | 実施状況 | 実施した主な事業名<br>(事業名の変更または事業内容組み合わせによるもの)   | 未実施または事業を取り止めた場合などの<br>理由                         |
|----------|----|-----|----------------------------|--------------------------|-------------------------|------|--|---|
|          |    |     |                            | 事業費                      | 事業費                     |      |  |   |
| 室根<br>高原 | 1  | ○   | 畜産担い手育成総合整備事業              | 162,162                  | 106,477                 | ◎完了  | 畜産担い手育成総合整備事業  |   |
| 共通       | 2  | ○   | 情報ネットワーク整備事業(本庁・支所間回線借り上げ) | 71,920                   |                         | ○継続中 |  | 一関No.4に統合   |
| 共通       | 3  | ○   | 自主防災組織結成育成事業               | 5,020                    | 75,774                  | ○継続中 | 自主防災組織結成育成事業<br>自主防災組織活動助成金<br>共通No.4 自主防災組織リーダー育成事業を統合  |   |
| 共通       | 4  | ○   | 自主防災組織リーダー育成事業             | 3,254                    |                         | ○継続中 |  | 共通No.3に統合   |
| 共通       | 5  | ○   | 住民普及事業(消防防災に関する知識普及)       | 11,360                   | 2,552                   | ○継続中 | となりきんじょ防災会議の日制定普及事業<br>防災知識の普及啓発事業   |   |
| 共通       | 6  | ○   | 総合型防災訓練事業                  | 3,000                    | 1,838                   | ○継続中 | 緊急消防援助隊合同訓練会場路盤補強工事  |   |
| 共通       | 7  | ○   | グリーンマスター育成事業               | 8,000                    |                         | ■未実施 |  | 合併市町村自立支援交付金活用事業の候補として計画に登載したが、交付金事業として未実施他の事業へ移行 |
| 共通       | 8  | ○   | 農業経営指導マネージャー支援事業           | 45,000                   | 122,352                 | ○継続中 | 担い手育成対策事業(農業経営指導員支援事業)<br>地域活動支援人材確保推進事業<br>地域づくり活動支援員設置事業   |   |
| 共通       | 9  | ○   | 地域コーディネーター養成事業(まちづくり分野)    | 7,500                    |                         | ○継続中 | 一関市地域おこし事業<br>市民協働推進事業<br>市民活動推進事業<br>※個別事業として事業費を特定していないため、実績未集計                                    | 合併市町村自立支援交付金活用事業の候補として計画に登載したが、交付金事業として未実施他の事業へ移行 |
| 共通       | 10 | ○   | 新市ふるさと学習塾開催事業              | 16,600                   |                         | ■未実施 | 個別事業として事業費を特定していないため、実績未集計   | 合併市町村自立支援交付金活用事業の候補として計画に登載したが、交付金事業として未実施他の事業へ移行 |
| 共通       | 11 | ○   | 合併記念特別展                    | 13,500                   | 15,717                  | ◎完了  | 博物館 合併記念展開催事業  |   |
| 共通       | 12 | ○   | 文化財の悉皆調査事業                 | 14,000                   |                         | ○継続中 | 個別事業として事業費を特定していないため、実績未集計   | 合併市町村自立支援交付金活用事業の候補として計画に登載したが、交付金事業として未実施他の事業へ移行 |
| 共通       | 13 | ○   | 県指定化促進薄衣城址範囲確認調査事業         | 7,000                    |                         | ■未実施 |  | 合併市町村自立支援交付金活用事業の候補として計画に登載したが、事業の見直しにより未実施       |
| 共通       | 14 | ○   | 新市交流音楽祭(子ども音楽祭含む)          | 18,500                   | 9,834                   | ◎完了  | 新一関市誕生一周年記念、第10回いちのせき第九演奏会開催事業負担金  |   |
| 共通       | 15 | ○   | 新市交流歴史文化事業                 | 95,500                   |                         | ■未実施 | 個別事業として事業費を特定していないため、実績未集計   | 合併市町村自立支援交付金活用事業の候補として計画に登載したが、交付金事業として未実施他の事業へ移行 |
| 共通       | 16 | ○   | 新市交流民俗芸能祭                  | 25,000                   | 2,704                   | ○継続中 | 郷土芸能活動費補助金<br>郷土芸能活動事業費補助金   |   |
| 共通       | 17 | ○   | 学びチャレンジガイド発行・生涯学習事業        | 11,000                   |                         | ■未実施 | 個別事業として事業費を特定していないため、実績未集計   | 合併市町村自立支援交付金活用事業の候補として計画に登載したが、交付金事業として未実施他の事業へ移行 |
| 共通       | 18 | ○   | 図書館システム統一事業                | 114,000                  | 138,984                 | ○継続中 | 図書館システム統一事業<br>一関地区図書館ネットワーク事業<br>図書館資料ICタグ導入事業<br>図書館配送システム整備事業<br>市立図書館有料データベース導入事業<br>図書館システム更新事業 |   |

## 新市建設計画事業【一般会計分】進捗状況一覧(H18～26年度実績)

(単位:千円)

【↓◎完了:事業が完了、○継続中:事業が継続中、▲一部完了:事業を休止、■未実施:未実施または取り止め】

| 地域            | 番号 | 広域枠 | 計画事業名                      | 平成18年度～27年度<br>計画額(10年間) | 平成18年度～26年度<br>実績額(9年間) | 実施状況 | 実施した主な事業名<br>(事業名の変更または事業内容組み換えによるもの)   | 未実施または事業を取り止めた場合などの<br>理由                         |
|---------------|----|-----|----------------------------|--------------------------|-------------------------|------|---|---|
|               |    |     |                            | 事業費                      | 事業費                     |      |   |   |
| 共通            | 19 | ○   | 学校図書館ネットワーク事業              | 48,000                   | 5,901                   | ○継続中 | 学校・市立図書館図書共有化事業   |   |
| 共通            | 20 | ○   | 図書館ボランティア養成事業              | 3,300                    |                         | ◎完了  | 個別事業として事業費を特定していないため、実績未集計  |   |
| 共通            | 21 | ○   | 新市ふるさと発見ツアー開催事業            | 2,470                    |                         | ■未実施 |   | 合併市町村自立支援交付金活用事業の候補として計画に登載したが、交付金事業として未実施他の事業へ移行 |
| 共通            | 22 | ○   | 市民活動(NPO活動)支援事業            | 10,000                   | 7,811                   | ○継続中 | 一関市地域おこし事業<br>市民協働推進事業<br>NPO中間支援事業<br>市民活動推進事業<br>個別事業として事業費を特定していないため、実績未集計 | 合併市町村自立支援交付金活用事業の候補として計画に登載したが、交付金事業として未実施他の事業へ移行 |
| 共通            | 23 | ○   | 地域活動支援事業(地元学活動等)           | 10,000                   |                         | ■未実施 | 個別事業として事業費を特定していないため、実績未集計  | 合併市町村自立支援交付金活用事業の候補として計画に登載したが、交付金事業として未実施他の事業へ移行 |
| 共通            | 24 | ○   | 総合型地域スポーツクラブ育成事業           | 10,000                   | 28                      | ○継続中 | 総合型地域スポーツクラブ育成事業  |   |
| 共通            | 25 | ○   | (仮称)新市振興基金積み立て(特例債による基金造成) | 500,000                  | 3,500,000               | ○継続中 | 一関市地域振興基金造成   |   |
| 共通分<br>【全地域】計 |    |     |                            | 1,216,086                | 3,989,972               |      |   |   |
| 合 計           |    |     |                            | 54,125,324               | 65,112,835              |      |   |   |

## 総合計画審議会委員からの意見等への回答

|  |
|--|
| <b>審議会委員からの意見等</b>   |
| <p>【資料No.36】一関市過疎地域自立促進計画（案）について</p> <p>○ 計画の修正ではなく、今後、計画を推進するに当たっての意見</p> <p>5 高齢者等の保健及び福祉の向上及び増進</p> <p>30 ページ、カ 障がい者（児）福祉 ③に「ユニバーサルデザインの推進」とあるが、ユニバーサルデザインの採用に当たっては、市民の声をもって取り入れる工夫が必要なのではないか。例えば、色使い、肌触り、風合い等街並みに合ったデザインを市民の投票などでいくつかの候補から選ぶなどいろいろな方法が考えられる。</p> |
| <b>意見・質問に対する回答【担当課：福祉課】</b>  |
| <p>ご意見として承ります。</p> <p>ユニバーサルデザインを推進するにあたり、提案いただいた方法については参考としてまいります。</p>  |