

令和5年度 第1回

いちのせき健康の森運営委員会

日時：令和5年7月5日（水）

午前10時～正午

場所：いちのせき健康の森視聴覚室

次 第

（委嘱状交付）

1. 開会

2. 挨拶

いきがづくり課 課長

いちのせき健康の森 所長

3. 新委員並びに職員紹介

4. 委員長・副委員長の選任

5. 審議事項

(1) 報告

令和4年度経過報告について

(2) 協議

令和5年度運営計画について

(3) その他

6. 閉会

いちのせき健康の森運営委員会委員名簿

(定数 10 人以内 / 委員委嘱 10 人)

任期 令和 5 年 6 月 1 日から令和 7 年 5 月 31 日

	氏 名	所属団体	役職名
	かわい じゅんこ 河合 純子		
	ちば まゆみ 千葉 真由美		
	ひらの かずひこ 平野 和彦		
	あべ しん 阿部 眞		
	さとう かなこ 佐藤 加奈子		
	すがわら きよただ 菅原 清忠		
	ちば ただし 千葉 正		
	ふなやま けんじ 船山 賢治		
	きくち みつこ 菊地 美津子		
	ささき しょうこ 佐々木 承子		

組織図及び職員構成

1. 組織図

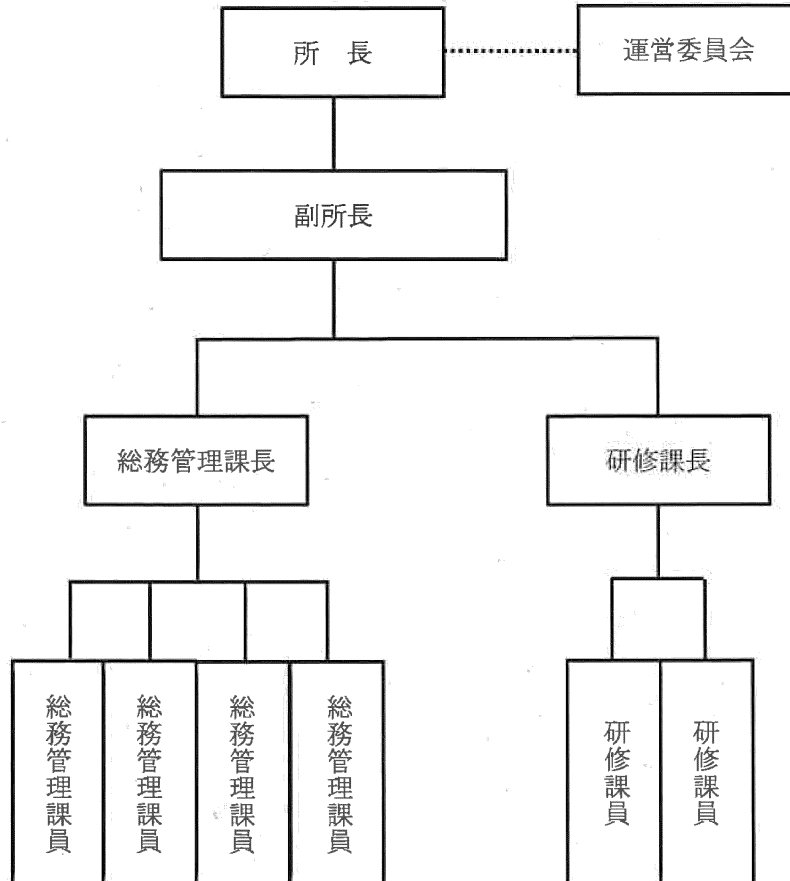

2. 職員構成

役職	所長	副所長	総務管理課		研修課		計
			課長	課員	課長	課員	
人数	1	1	1	4	1	2	10

令和5年度いちのせき健康の森職員名簿

令和5年4月1日作成

いちのせき健康の森

役 職		氏 名
所 長		さとう よしやす 佐藤 可安
副所長		おぐに ともや 小國 友也
総務管理課	課 長	ちば しのぶ 千葉 忍
	課 員	たかはし たけし 高橋 毅
	課 員	いわぶち かずや 岩淵 和也
	課 員	すがわら みちこ 菅原 美智子
	課 員	さとう しんや 佐藤 慎也
研修課	課 長	すがわら ひろし 菅原 寛
	課 員	ちば みか 千葉 美香
	課 員	さとう てっぺい 佐藤 哲平

まちづくり推進部いきがづくり課

役 職		氏 名
課 長		いとう のぶこ 伊藤 信子
課長補佐		おのでら かずひろ 小野寺 和宏
主 事		さいとう ゆか 齋藤 友香

審議事項



(1) 報告

令和4年度報告について (セミナーハウス)

項目	業務内容	コメント
<p>総務管理課 関係</p>	<p>【4月】</p> <ul style="list-style-type: none"> ・ 辞令交付 ・ 各種契約手続き ・ 換気扇フード脱落 (3/27 確認) ・ 女子風呂ろ過機配管水漏れ (29 発生) <p>【5月】</p> <ul style="list-style-type: none"> ・ 女子浴槽循環ポンプ故障 (12 発生) ・ 災害遺構見学路利用開始 (21~) ・ 常直室天井より水漏れ (30 発生) <p>【6月】</p> <ul style="list-style-type: none"> ・ 第1回運営委員会開催 (27) (一関文化センター小ホール) 	<p>任用期間 4/1~3/31 契約期間 4/1~3/31</p> <p>6/13 修繕 4/30 修繕</p> <p>5/18 ポンプ交換 デッキ塗装の塗り直しによる遅延 5/31 仮修繕、6/21 修繕</p> <p style="text-align: center;">写真</p>
	<p>【7月】</p> <ul style="list-style-type: none"> ・ 消防訓練1回目 (4) ・ ボイラー室ラインポンプ水漏れ (7) ・ 消防設備点検 (20) ・ 体育館窓ガラス破損 (20) 	<p>8/4 修繕 10/12 修繕</p> <p style="text-align: center;">写真</p>

<p>総務管理課 関係</p>	<p>【8月】</p> <ul style="list-style-type: none"> ・ 温泉ろ過機交換工事 (22～24) ・ 建築設備定期検査 (23) <p>【9月】</p> <ul style="list-style-type: none"> ・ 栗駒山登山下見 (6) 	<p>22～24 : 休所日</p> <p>いわかがみルートの確認</p> <p style="text-align: center;">写真</p>
	<ul style="list-style-type: none"> ・ 男子風呂塩素タンク水漏れ (30) <p>【10月】</p> <ul style="list-style-type: none"> ・ 京屋染物店主催のイベント 「反問祓 (ヘンバイバライ)」開催 (16) 	<p>9/30 職員により修繕</p> <p>ゲレンデをメイン会場に 300 人超の集客</p> <p style="text-align: center;">写真</p>
	<ul style="list-style-type: none"> ・ 浄化槽換気システム等工事 (25～27) ・ ボイラー室より燃料漏れ (28) <p>【11月】</p> <ul style="list-style-type: none"> ・ 第2回運営委員会開催 (2) ・ 国道 342 号冬季閉鎖 (4～) ・ 災害遺構見学路冬季閉鎖 (30～) <p>【12月】</p> <ul style="list-style-type: none"> ・ 消防訓練 2 回目 (2) 	<p>11/5 修繕</p> <p>～4/29、4/29 正午通行止解除 ～4/27、4/28 開錠開始</p>
	<p>【1月】</p> <ul style="list-style-type: none"> ・ 真空ヒーター水漏れ (14) <p>【2月】</p> <ul style="list-style-type: none"> ・ 館内手摺工事 (7, 8) ・ 消防設備点検 (20) <p>【3月】</p> <ul style="list-style-type: none"> ・ 3階ロビーのガラス破損 (29) 	<p>1/19 修繕</p> <p>4/10 修繕</p>

令和4年度報告について（索道事業所）

項目	実施状況	コメント
索道事業関係 （祭時スノーランド）	<p>【施設の維持管理】</p> <ul style="list-style-type: none"> ・ 南ゲレンデ、北ゲレンデ草刈り、支障木伐採職員対応（7月～9月） ・ スキー協会奉仕作業（9月23日） （ゲレンデ草刈り17名参加） <p>【施設の安全管理】</p> <ul style="list-style-type: none"> ・ 索輪点検（5月～6月） ・ 第1リフト山頂降車場床部分張り替え（6月） 	<p>・ セミナー周辺、進入路、グラウンド等の草刈りを行った。</p> <p style="text-align: center;">写真</p> <p>▲スキー協会による草刈り作業の様子（北ゲレンデ）</p>  <p>▲第1リフト山頂降車場床張替工事の様子</p>
	<ul style="list-style-type: none"> ・ 第1リフト監視カメラ支柱補強（8月） ・ 第1リフト索条切詰め（10月） ・ 第1制動ユニット更新（10月） <p>・ 索道事業所開設（12月1日）</p> <p>・ 安全方針会議（12月21日）</p>	 <p>まちづくり推進部長、いきがづくり課長出席</p>

<p>索道事業関係 (祭時スノーランド)</p>	<ul style="list-style-type: none"> • 索道救助訓練 (実地訓練 12月20日、21日) • スキー場開き (12月24日) • 安全統括管理者による巡回点検 (毎週1回) • 県南地区交流スキー大会 (後援) (2月5日) • 一関市民スキー大会 (後援) (2月12日) 	<p style="text-align: center;">写真</p> <p>▲索道職員による救助訓練の様子。 第1リフト3号～4号柱間 (予行演習：12月16日撮影)</p> <p style="text-align: center;">写真</p> <p>▲オープニングセレモニー (テープカット) の様子</p> <ul style="list-style-type: none"> • 安全統括管理者 (健康の森所長) による現場視察を行い、現状の問題点や課題等の説明を行った • 圧雪車やリフト等の整備及び保守点検を行い、安全運行に努めた。 • 前日よりコース設定等、大会運営委員と協力し、スムーズな運行に努めた。 • 大会運営委員と協力し、スムーズな運行に努めた。 <p style="text-align: center;">写真</p>
------------------------------	---	--

索道事業関係
(祭時スノーランド)

- ・ スキーこどもの日
(小学生リフト料金無料)

1月	1日	22名
	2日	37名
	3日	64名
	8日	68名
	15日	33名
	22日	60名
	29日	53名
2月	5日	73名
	11日	36名
	12日	46名
	19日	21名
	26日	48名
- ・ スノーランド感謝祭
(小・中学生リフト料金無料、スキー・スノボセットレンタル料金半額)

1月	9日	小29名
		中5名
2月	23日	小56名
		中10名
		計 661名

- ・ 労災発生 (2月20日)

- ・ スキー場最終日

3月21日

- ・ 設備の整備及び保守点検の実施

12月～3月

【利用実績】

- ・ スノーランド入込数 (前年比: 128%)

R 2年度	R 3年度	R 4年度
10,893人	11,707人	15,042人

- ・ リフト等輸送実績 (※第1、2リフト)
(前年比: 122.6%)

R 2年度	R 3年度	R 4年度
55,333人	57,816人	70,890人

- ・ 他スキー場の輸送実績 (前年比%)

国見平	夏油高原	安比
127.2	101.1	78.5 (4/30時点)

- ・ 令和4年度は、1月は正月三が日・祝日・日曜日の8日間、2月は祝日・日曜日の6日間の計14日間に設定し、小学生のリフト使用料を無料とした。(令和3年度は13日間の設定で、519名)

- ・ 索道係員が、搬器と接触し降り場から落下負傷する索道運転事故が発生した。再発防止対策として、営業中は除雪作業を行わない。停留所内を進行する搬器を認識し、注意して行う事を徹底する。

研修課

令和4年度経過報告

研 修 課

【主催事業の開催】

○野外体験活動

- ・わくわく夏キャンプ
8月6日～7日 13名
- ・夏体験教室（沢遊び）
8月14日 12名
- ・はじめてのスキー教室
1月7日 8名
1月8日 10名
- ・チャレンジスキー教室
2月4日 7名
2月5日 8名
- ・親子で雪あそび
2月19日 17名

○創作体験活動

- ・春の草木染め教室
5月22日 7名
- ・七宝焼体験教室
9月18日 19名
- ・秋の草木染め教室
11月6日 14名
- ・親子で作るクリスマスリース教室
12月4日 16名
- ・ミニ門松を作ろう
12月18日 9名

- ・野外体験教室は、昨年度は延べ75名の参加があった。
- ・わくわく夏キャンプは、ゲレンデにテントを張り、楽しく過ごす事ができた。

写真

▲わくわく夏キャンプの様子。ゲレンデにテントを張って宿泊した。

- ・創作体験教室は、どの教室も参加者が多く人気の教室になっている。昨年度は延べ65名の参加があった。
- ・初企画の「七宝焼体験教室」では参加者の手による素敵な作品が焼きあがった。



▲七宝焼キーホルダー。小学生から大人まで夢中になって製作した。

研 修 課

- 自然観察会
 - ・ミズバショウ観察会
4月9日 22名
4月10日 14名
 - ・春の妖精
4月24日 18名
 - ・ノビネチドリとアズマギク
5月29日 22名
 - ・紅葉観察会
10月29日 21名
10月30日 12名
 - ・冬芽の観察会
3月5日 13名

写 真

▲「春の散策」の様子。観察会の講師には千田典文氏をお招きし、参加者に対して解説をしていただいた。

- 学校団体への研修対応
 - ・創作、野外活動の研修指導
4月～9月

写 真

▲小学校の野外炊飯。カレーライス作りが人気。

- ・自然観察会は、毎回参加するリピーターも増えました。昨年度は延べ122名の参加となった。
- ・観察会は天候にも恵まれ好評であった。

写 真

▲「冬芽の観察会」の様子。かんじきを履いて山中を散策。木々の冬芽を観察した。

- ・昨年度も多くの小中学校の利用があった。少子化の影響で中には統廃合する学校もあり、思い出に残る研修になる様、職員全員で協力して対応した。

写 真

▲小学校の遠足対応の様子。皆で森探検をした。

いちのせき健康の森 利用者数変遷

(年度)	平成9年度	平成10年度	平成11年度	平成12年度	平成13年度	平成14年度	平成15年度	平成16年度	平成17年度	平成18年度	平成19年度	平成20年度	平成21年度	平成22年度	平成23年度	平成24年度	平成25年度	平成26年度	平成27年度	平成28年度	平成29年度	平成30年度	令和元年度	令和2年度	令和3年度	令和4年度
宿泊延人数	11,314	13,391	11,991	14,131	11,301	12,992	11,303	11,081	11,955	12,275	11,388	2,477	2,460	6,339	7,202	8,948	8,287	8,121	7,811	7,159	6,915	6,780	5,817	1,757	3,024	3,175
日帰り	6,912	7,014	7,090	6,179	6,841	7,834	8,085	8,455	8,708	8,196	8,280	1,533	3,965	6,279	4,713	4,413	5,029	4,628	4,166	4,533	4,248	3,868	4,095	3,086	3,208	4,313
スキー入込数	18,310	19,029	20,067	19,766	20,782	23,373	17,704	17,146	19,100	10,557	13,257	1,310	10,651	10,838	11,650	12,748	13,546	14,140	12,377	10,408	11,891	11,707	8,514	10,893	11,707	15,042
(年度)	平成9年度	平成10年度	平成11年度	平成12年度	平成13年度	平成14年度	平成15年度	平成16年度	平成17年度	平成18年度	平成19年度	平成20年度	平成21年度	平成22年度	平成23年度	平成24年度	平成25年度	平成26年度	平成27年度	平成28年度	平成29年度	平成30年度	令和元年度	令和2年度	令和3年度	令和4年度
宿泊者延人数	100.0%	119.2%	104.6%	124.9%	99.9%	114.8%	99.9%	97.9%	105.7%	108.5%	100.7%	21.9%	21.7%	56.0%	63.7%	79.1%	73.2%	71.8%	69.0%	63.3%	61.1%	59.9%	51.4%	15.5%	26.7%	28.1%
日帰り客	100.0%	101.5%	101.9%	89.4%	99.0%	113.3%	117.0%	122.3%	126.0%	118.6%	119.8%	22.2%	57.4%	90.8%	68.2%	63.8%	72.8%	67.0%	60.3%	65.6%	61.5%	56.0%	59.2%	44.6%	46.4%	62.4%
スキー入込数	100.0%	103.9%	109.6%	108.0%	113.5%	127.7%	96.7%	93.6%	104.3%	57.7%	72.4%	7.2%	58.2%	54.8%	63.1%	69.6%	74.0%	77.2%	67.0%	56.3%	64.9%	63.9%	46.5%	59.5%	63.9%	82.2%

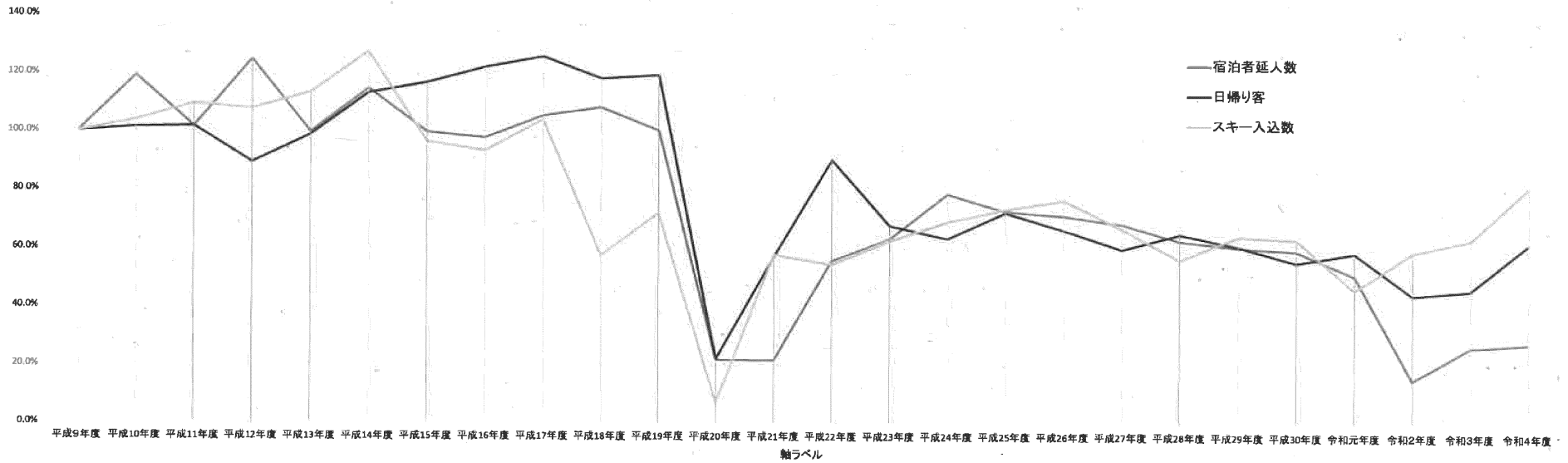

※ 平成9年度を100とした場合の利用者数の移り変わり

いちのせき健康の森月別利用客数（延人数）

令和4年度		4月	5月	6月	7月	8月	9月	10月	11月	12月	1月	2月	3月	
	宿泊（セミナー）	183	160	403	632	362	621	157	70	213	154	52	168	3,175
	日帰り（セミナー）	191	154	454	355	235	184	709	371	295	615	495	255	4,313
	宿泊（キャンプ場）	0	0	0	0	26	0	0	0	0	0	0	0	26
	日帰り（キャンプ場）	0	0	204	177	96	160	116	0	0	0	0	0	753
	スキー場（入込数）									1,638	6,526	4,914	1,964	15,042

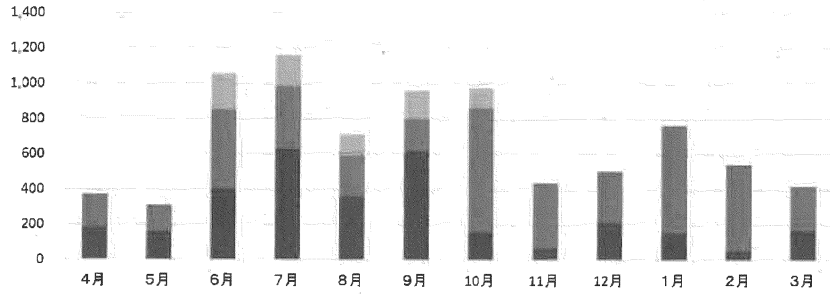

令和3年度		4月	5月	6月	7月	8月	9月	10月	11月	12月	1月	2月	3月	
	宿泊（セミナー）	114	302	454	419	381	430	170	373	191	159	25	6	3,024
	日帰り（セミナー）	168	180	142	292	338	134	418	220	271	479	370	196	3,208
	宿泊（キャンプ場）	0	16	0	0	20	0	0	0	0	0	0	0	36
	日帰り（キャンプ場）	0	90	205	199	101	189	106	178	0	0	0	0	1,068
	スキー場（入込数）									816	4,119	4,357	2,415	11,707

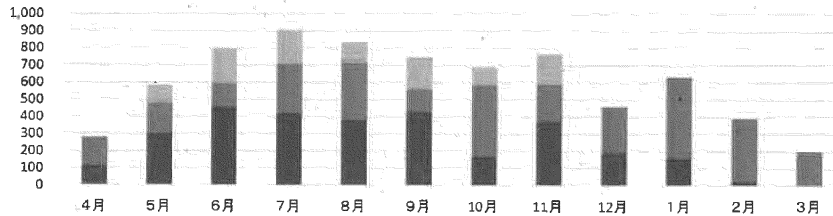

令和2年度		4月	5月	6月	7月	8月	9月	10月	11月	12月	1月	2月	3月	
	宿泊（セミナー）	0	0	0	78	372	873	322	0	50	6	0	56	1,757
	日帰り（セミナー）	116	12	137	373	247	387	403	190	226	384	361	250	3,086
	宿泊（キャンプ場）	0	0	0	94	10	0	0	0	0	0	0	0	104
	日帰り（キャンプ場）	0	0	0	66	178	333	110	1	0	0	0	0	688
	スキー場（入込数）									920	4,527	3,511	1,935	10,893

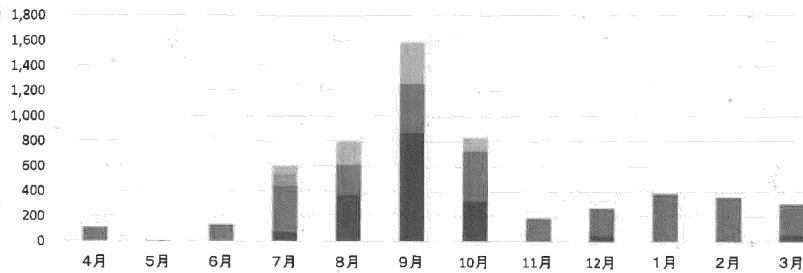

いちのせき健康の森 日帰り入浴客地域（令和4年度）

	4月	5月	6月	7月	8月	9月	10月	11月	12月	1月	2月	3月	小計	割合
一関市内	132	119	126	204	128	106	199	146	212	367	385	172	2296	70%
岩手県内（平泉・奥州）	3	7	10	17	10	7	16	132	21	64	29	27	343	11%
宮城県（登米・栗原・気仙沼）	11	11	23	28	30	12	10	27	20	97	41	27	337	10%
その他地域	2	15	16	17	41	5	21	8	42	76	13	25	281	9%
小計	148	152	175	266	209	130	246	313	295	604	468	251	3257	100.0%

※ 入浴客の81%が大人、12%が小学生、4%乳幼児、ほか生徒、学生が3%

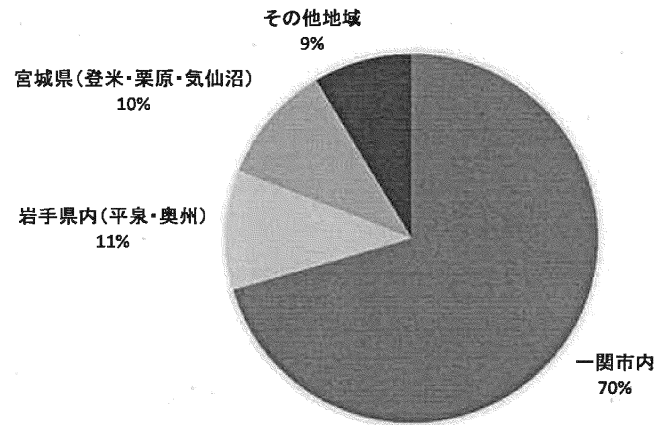

まつるベスノーランド売上比較（H30年度～令和4年度）

	12月		1月		2月		3月		合計		
スキー場入込数	平成30年度	1,069	9日間	5,441	31日間	3,482	28日間	1,715	21日間	11,707	89日間
	令和元年度	0	0日間	4,658	29日間	3,282	29日間	574	9日間	8,514	67日間
	令和2年度	920	6日間	4,527	31日間	3,511	28日間	1,935	21日間	10,893	86日間
	令和3年度	816	4日間	4,119	25日間	4,357	28日間	2,415	21日間	11,707	78日間
	令和4年度	1,638	8日間	6,526	31日間	4,914	28日間	1,964	21日間	15,042	88日間

	12月		1月		2月		3月		合計	
チケット売上 (索道協会分含まず)	平成30年度	938,900		1,728,700		809,100		333,100		3,809,800
	令和元年度	90,000		1,403,300		750,100		50,800		2,294,200
	令和2年度	813,300		1,510,400		854,000		452,600		3,630,300
	令和3年度	688,700		1,487,800		1,214,500		803,000		4,194,000
	令和4年度	1,117,000		2,222,600		1,289,100		411,800		5,040,500

	12月		1月		2月		3月		合計		スキー	スノーボー
レンタル売上 (直営分)	平成30年度	201,600		1,238,400		468,600		65,700		2,001,400	90.0%	10.0%
	令和元年度	0		678,000		349,300		6,400		1,033,700	87.0%	13.0%
	令和2年度	129,600		744,500		370,900		116,100		1,361,100	73.6%	26.4%
	令和3年度	250,900		1,063,100		834,400		190,200		2,338,600	69.0%	31.0%
	令和4年度	419,100		1,450,000		809,500		174,900		2,853,500	65.7%	34.3%

(2) 協議

令和5年度運営計画について

項目	内容
総務管理課 (セミナーハウス)	安心安全な施設環境の実現 【熊・蜂対策】 ○散策路の定期的な草刈り ○適切なごみ処理の徹底 ○地元住民との情報共有 【施設の維持管理】 ○屋上 FRP の張替工事 ○電球の LED 化 誘客活動の促進 【PR活動】 ○10月～11月 各市民センター・学校の訪問 ○インスタグラムの発信 (冬季を中心に)
索道事業関係 (祭時スノーランド)	安心安全な施設環境の実現 【施設の維持管理】 ○設備の保守点検及び整備 ・第2リフト索条切詰 【施設の安全管理】 ○支障木の調査・伐採 ・散策路、ゲレンデ、リフト線路沿い等 ○リフト主要機器整備 ○安全報告書の作成 【外部研修会等への参加】 ○東北索道協会岩手地区部会定時会員総会 ⇒ 6月 ○東北索道協会定時会員総会 ⇒ 7月 ○東北索道協会及び東北索道協会岩手地区部会の講習会や研修会への参加

研修課関係

【主催事業の開催】

○自然観察会

- ・ミズバショウ観察会 ⇒4月8日、9日
- ・春の妖精 ⇒4月23日
- ・ノビネチドリの花 ⇒5月28日
- ・真湯溪谷の紅葉 ⇒10月28日、29日
- ・冬芽の観察会 ⇒令和6年3月3日

○創作体験活動

- ・春の草木染め教室 ⇒5月14日
- ・七宝焼体験教室 ⇒10月1日
- ・秋の草木染め教室 ⇒11月5日
- ・親子で作るクリスマスリース ⇒12月3日
- ・ミニ門松を作ろう ⇒12月17日

○野外体験活動

- ・夏！体験教室（沢遊び） ⇒7月23日、8月13日
- ・わくわく夏キャンプ ⇒8月5日～6日
- ・はじめてのスノーボード教室 ⇒令和6年1月20日、27日
- ・はじめてのスキー教室 ⇒令和6年1月21日、28日
- ・チャレンジスキー教室 ⇒令和6年2月3日、4日
- ・雪山探検隊 ⇒令和6年2月18日

【施設の維持管理】

- 創作機材の移動 ⇒ スノーランドオープン、クローズにあわせて年2回行う。
- ホームページの更新整備

【研修内容の点検整備】

- 自然観察場所の整備
- 野外体験会場の整備
- 創作機器の管理・整備

【食堂業者との連携】

- 利用団体の食事申込み手続き
- 食堂献立に対する打ち合わせ(月1回)

【スキー利用団体に対しての手続き】

- スキー利用団体との打ち合わせ
- レンタル手続き

【施設の概要】

いちのせき健康の森は、栗駒山麓の豊かな自然環境を活用し、自然に親しみながら各種の研修・創作活動・野外活動等を通して、利用者の健康の保持増進と生涯学習に寄与することを目的とした施設です。

受入事業と主催事業を行っており、学校関係の利用はもとより、春の新緑・秋の紅葉など、一年を通じて市民の皆さんにもご利用をいただいている。

1 研修宿泊施設（延床面積 5,608 m²）

① 宿泊機能

- ・ 宿泊室：2階6室（洋室6室）
2階6室（テレワーク室・簡易ベッド有）
3階19室（洋室16室、和室2室、講師控室1室）
- ・ 宿泊定員：118名可能
- ・ 浴室：男女各1室（シャワー10台）
- ・ 談話コーナー
- ・ 食堂：180名可能

② 研修機能

- ・ 視聴覚室：1室120名可能
- ・ 研修室：3室102名可能
- ・ 創作室：1室60名可能
- ・ 和室研修室：1室70畳120名可能
- ・ 図書コーナー：2階、3階各1か所
- ・ 中庭

③ 管理機能

- ・ 事務室
- ・ 救護室

④ 第1駐車場：100台可能

2 運動場施設

① 多目的グラウンド（10,930 m²）

- ・ サッカー、ラグビー、陸上競技、ソフトボール等の利用可能

② 第2駐車場：75台可能

③ 体育館（540 m²）

- ・ バスケットボールコート1面、バレーボールコート1面、バトミントンコート3面
利用可能

3 林間レクリエーション施設

① キャンプ場

- ・ キャンプサイト：15基（Aサイト8基、Bサイト7基）
- ・ 炊飯棟：2棟（Aサイト1棟、Bサイト1棟）
- ・ トイレ：2棟（Aサイト1棟、Bサイト1棟）
- ・ 散策路

4 スキー施設 (冬期のみ)

①リフト

- ・第1リフト：1基 (613m ペアリフト)
- ・第2リフト：1基 (455m ペアリフト)

②ロープトウ：1基

③ゲレンデ

- ・南コース (723m、最大斜度 18° 26')
- ・北コース (474m、最大斜度 26° 36')

5 休所日

定期的休所日は無し

6 いちのせき健康の森セミナーハウス平面図

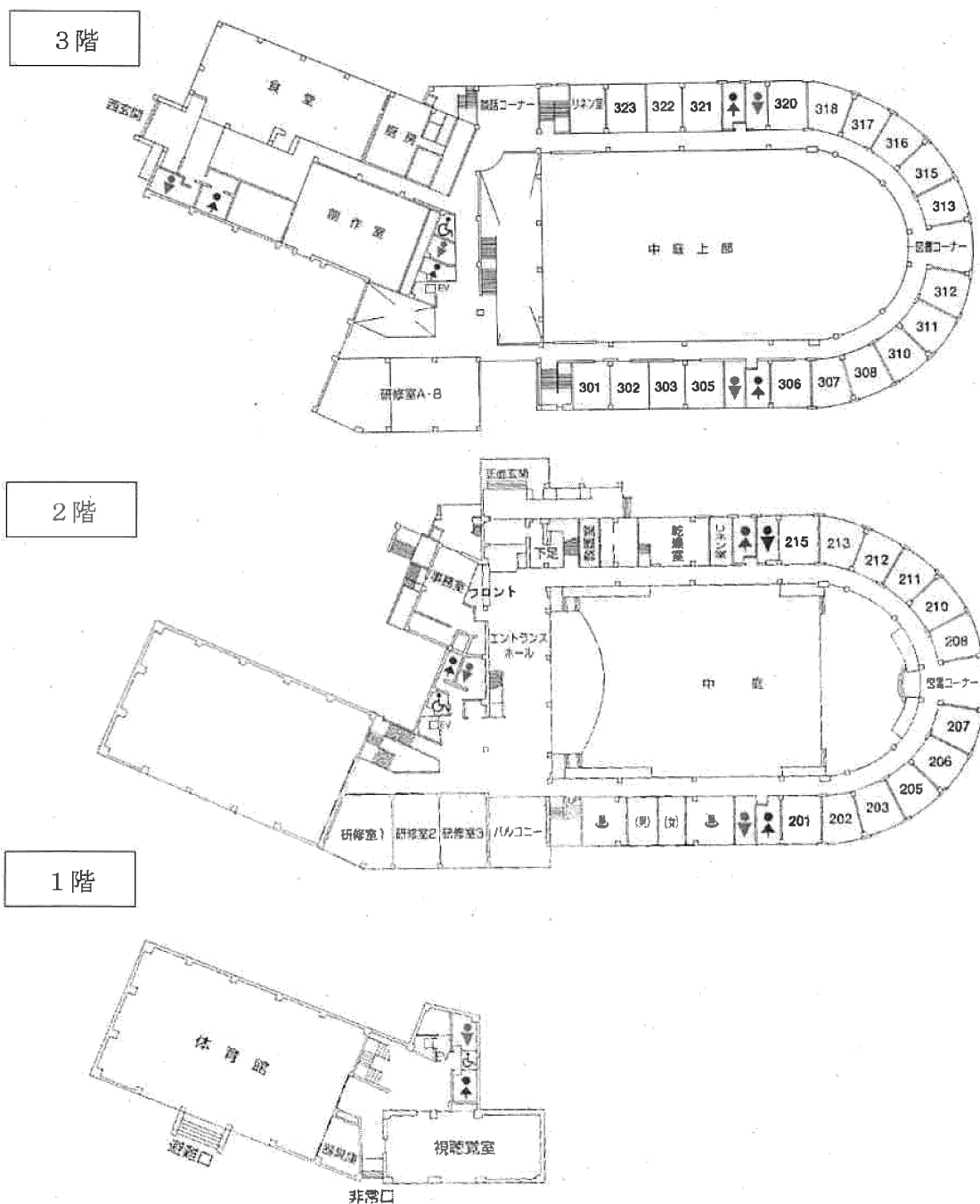

令和4年度 宿泊利用団体アンケート集計概要一覧

1. 評価集計（評価項目について、4段階の評価集計）

評価項目	研修成果	研修環境	食事内容
◎ → 10	46 件	40 件	32 件
○ → 8	3 件	9 件	15 件
△ → 5	0 件	0 件	1 件
× → 0	0 件	0 件	0 件
計	49 件	49 件	48 件 1件 野炊持ち込み
R4 平均	9.9	9.6	9.3
R3 平均	9.8	9.4	9.2
R2 平均	9.7	9.3	8.5

* アンケート回収 49/61件

* 宿泊キャンセル 14件

(内 新型コロナのため 8件)

小学校 0件
 中学校 2件
 高校 6件
 スポ少 0件
 PTA 0件
 一般 0件
 市主催 0件

2. 記述欄の概要（重複回答あり）

上期：4月～9月
 下期：10月～3月

区分	項目	件数		
		上期	下期	合計
セミナー関係 プラス評価	1 雨天時のメニュー変更や入浴時間配慮等、状況に応じて対応してもらえた、親切な対応だった。	10	1	11
	2 貴重な体験ができた。自然の中で充実した活動ができた。有意義だった。	8	3	11
	3 また利用したい。夏にキャンプ場にも来てみたい。	6	2	8
	4 静かで快適だった。温泉が良かった	3	1	4
	5 楽しかった。	2		2
セミナー関係 マイナス評価・要望	1 301、302号室のWi-Fiが弱く使えなかった。	1	1	2
	2 冷暖房完備にしてもらいたい。	1		1
	3 キャンプ場のトイレが流れにくい。	1		1
	4 部屋の電気が点かなかった。	1		1
	5 館内の時計が合っていないところがあった。	1		1
	6 ブルーレイディスクの再生機器があるとよい。	1		1
食堂関係 プラス評価	1 アレルギー対応で代替食を用意していただきありがとうございます。	1		1
	2 おいしかった。		1	1
	3			
	4			
	5			
食堂関係 マイナス評価・要望	1 ご飯が少しかたかった。	1		1
	2			
	3			
	4			
	5			

3. 宿泊利用団体の地域別割合

地域(都道府県、市等)	団体数	内 訳	R4	R3	R2
岩手	一関、平泉	38	72%	64% (36件)	67% (23件)
	その他	6			
宮城	栗原、登米、気仙沼	10	28%	36% (20件)	33% (11件)
	その他	2			
その他の都道府県	5	高校3(福島1、栃木2)、一般2(福島、東京)			
団体数		61		56	34